京城日報
夕刊
二月二十一日(月)
京城府太平通一丁目 發行所 京城日報社

宮內省御用達
祐
キツコーウ

憲政史上一線を劃して 大衆參政の第一日來る

國民の視聴は此の一點に集る
大衆の政治意識が明快率直に反映すべき總決算

【東京電報】たゞ今日の日を迎ふるため各派立候補者は政戰卅日、寧ろ日に夜となく雨となくあらゆる戰術を盡くして大衆に呼びかけたのであるが、總ては正に今日一日の總決算にかゝつてゐる、顧みれば普選運動の議會がたゞ歷史上の存在する形すら有せざるに至つてのち、正に卅有年、今や國民が明治廿六年第十八議會以來要望した普選が千二百萬の大衆の手によつて施行せられるのだ、この大衆が有權者の政治意識が明快率直に表明さるべき日は來た、この神聖なる一票が投ぜられ如何なる結果を生むか、今や七千萬國民の視聴はたゞこの點に集中せられてゐる

惠まれた選擧日和

【東京電報】二十日總選擧當日の天候は全國を通じて概ね快晴で、北海道東北北陸地方の雪國も大雪とは認められず、從つて投票は比較的良好に行はれ、棄權者は少きものと見られてゐる、中央氣象臺の觀測によれば目下降雪中の各地方は函館、青森、秋田、酒田、長野、京都金澤の各地方でその他は全國快晴および北海道、東北、北陸、五部が曇天となつてゐる

最初の試練に汚點をのこすな
善美なる敎養を立證せよ……田中首相語る

【東京電報】國民が多年翹望し來つた我が普選法施行の最初の總選擧はいよいよ本日全國一齊に施行せらるゝ事となつた、全國一千三百萬の有權者諸君が如何にこの光輝ある歷史的機會においてその政治的意識を表明するかはもとより選擧の結果を見ない間は豫測する事に出來ない、しかし多數の有權者諸君が自らよく參政の權利および義務を諒解して所信をその神聖一票に發揮し、以て昭和の新政に寄與する事は豫て信じて疑はざる處である、殊に列國がひとしく我が普選の經過および成績について嘱目を怠らぬ際において、國民がこの最初の試練に大なる汚點をのこすことなくしてその善美なる敎養を立證する事を得ば、ただ我國政治の進歩を期すべきのみならず、又帝國の名譽を高むるゆゑんである、余はこの意味において更に有權者が重大なる責務を自覺し、陛下に誠を捧げ奉りその忠誠を致し下國民の期待に背かざらんことを希望してやまぬ

軍配はどちらへ? (右)秦政友會選擧長 (左)安達民政黨選擧部長

內務省より最後の打電

【東京電報】內務省においても十九日午前十時より官邸に鈴木內相、杉山次官、山岡警保局長ら參集協議の上各地方長官警察部長に對し最後的秘策を打電すると共に、官憲の干渉選擧呼ばりや、選擧中妨害等に注意するところなく、嚴正を斷行し特に十九日夜から二十日拂曉にかけての落穗拾式運動を嚴重取締る様命じた

廿一日開票 即日判明の區

【東京電報】明二十一日開票の選擧區中即日選擧結果の判明すべき分は左記三十六區でこの定數は百三十七名である
東京府全部、京都府全部、大阪府全部、神奈川縣一區、兵庫縣全部、新潟縣二區、埼玉縣全部、群馬縣全部、千葉縣全部、愛知縣一區、富山縣全部、佐賀縣全部

無產黨の大警戒
決戰日前後の檢擧に備へて

【東京電報】各無產黨本部では十九日夜若しくは二十一日早朝本部又は選擧事務所に手入れをなし何等かの名義で總檢擧をなしはせぬかと豫想して警戒を嚴重にすると共に各候補者に注意を發した

當選豫想 內務省の觀測

【東京電報】十九日夜までに各地方長官より得たる情報に基づき、內務省當局が觀測せる各派當選豫想數は政友會二百十五名乃至二百二十五名、民政黨百九十五名乃至二百五名、無產黨六名乃至八名、實同五名乃至六名、中立二十名、革新三名乃至四名である

我國は飽迄皇室中心主義
議會中心とは以つての外 鈴木內相の聲明書

【東京電報】政戰その鋒に當面したる十九日午後十時半鈴木內相は今日の投票日のために政治的態度を發表し昨秋の府縣會議員選擧の結果に徴しても今回の選擧に政友會の勝つべきは當然なる旨を述べ有權者の注意を喚起したが、その中我國の政友會は創立以來皇室中心主義を奉戴し、現時の政綱として產業立國外四大政綱を揭げ積極的政策をとつてゐるのに比し、民政黨はその政綱に於て『議會中心政治を徹底せしめんことを期す』と高唱してゐるが之は極めて穩かならざる思想であり、神聖なる我帝國憲法の大精神を誣蔑するものと言はねばならぬ

我帝國の政は一に天皇陛下が總攬あらせられ、即ち皇室中心政治である事は炳乎として明である、議會中心主義などといふ思想は民主主義の潮流に掉した英米流のものであつて、我國體とは相容れない、畢竟斯くの如き思想は主權は一に天皇にありとの大義を紊亂し、帝國憲法の大精神を誣蔑するものであつて斷じて許すべからざるものである

政黨政治の破壞だ
民政黨の反駁

【東京電報】內相の聲明に對し民政黨側は民政黨の政綱を曲解した全く非常識な暴言で、議會政治否認の思想こそ政黨政治を破壞する由々敷暴言だと反駁してゐる

早くも張つた豫防線
內相の聲明書

【東京電報】鈴木內務大臣は二十日の投票に際し十九日別項の聲明書を發表したがその內容中議會の多數によつて內閣の更迭をなすべきものでないと斷じた一節があるが、これは選擧の結果が政友會に不利であつても辭職せぬ旨の豫防線を張つたものと一般に見られ更に民政黨の綱領たる(議會中心政治)に對し危險視してゐるのは內相の談話としては餘程思ひ切つた所論で、特別議會においては重要なる政治問題となるであらう

投票の分配に遺憾なきを期す
與黨が最後の策戰

【東京電報】政府および與黨は三旬にわたる火の出る様な政戰が最後の一日においてなしくなる事なき様完全分配を期し、敵に一分の隙も與へず、最後まで奮戰せんと、十九日午前十一時から首相官邸に田中首相始め各選擧長、關係閣僚聯絡委員、總務、幹事長の各首腦部參集し…

比島總督入京

【橫濱電報】フイリツピン總督スチムソン氏夫妻は赴任の途中今朝橫濱入港のプレシデント、マツキンレー號で來朝し直に上京米國大使館に入り正午田中外相の招宴に臨んだ

國民協會祝賀會

國民協會では今回の總選擧に當たり在內地朝鮮人中に參政の有權者が出たのでこれが朝鮮人の政治的進出の第一段階をなし投票日たる二十日を卜し午前十一時二十分より西大門二丁目の會館において盛大なる祝賀會を開催李丙烈氏より祝賀の趣旨を述べ高橋常之助氏の祝辭あり朝鮮人の政治的進出の前途を祝し同協會正太氏の音頭にて萬歲を三唱して散會

政友依然優勢 政局安定は明か
內務省側は樂觀す

【東京電報】十九日深更內務省當局の情報によれば政友會は依然優勢に繼續しかし選擧の結果も樂觀してゐるが政府はこれに情報を綜合し各派當選數を左の如く見込んでゐる
▲政友會二百十七名乃至二百二十五、六名▲民政黨百九十乃至二百四、五名▲無產黨七、八名▲實同七、八名▲中立十八名乃至二十一、二名▲革新黨三四名

しかして政府側は中立候補者中政友會に入黨するものは二名あるを以てこれを通算すれば二百三十名內外の與黨を作り得べく更に中立候補者中政府側有權者を合すれば優に議會の多數を制し得べく政局の安定は火を見るよりも明かであるとしてゐる

選擧後、各地の情報を綜合したが大勢において與黨の戰況は頗る優勢で戰況しつゝあつて、當初の豫想通り二百二十名前後の當選も可能となりつたがなほ最後を期するため味方同志の投票の分配を完全にして、いやしくも一方に偏したるがため與黨候補者を落選せしむるが如きことなき樣、この際各候補者間の聯繫を完全ならしむべく、本部に於て嚴重に注意する事に決定直にその手配をとつた。

田中首相以下九氏を告發する
推薦文に虛僞の事實 民政大阪支部から

【大阪電報】民政黨大阪支部においては十九日大阪朝日新聞に田中義一、高橋是清、犬養毅、三土忠造、水野錬太郎、中橋德五郎、山本悌二郎、望月圭介、小川平吉の九氏連名で大阪府政友會公認八候補者推薦廣告を掲載したる內第四區候補者森田政義(總理大臣東大法學士)とあるは(實は明大出身)としたるは明かに虛僞の事實を公にしたもので、右は選擧法第百十二條に該當する違反行爲と認め田中首相以外前記九氏を選擧違反として告發すること〻し十九日この旨民政黨は本部に通告したが二十日告發の手續きをとると

歐亞連絡規則一部改正さる

昭和二年朝鮮總督府告示第二百三十三號シベリヤ經由歐亞旅客および手荷物聯絡運輸規則中昭和三年三月一日から府告示第五三號で左の通り改正された
第七條の日本側旅客は日本國間を下級外國區間を上級とする異級聯絡乘車券を購求することを得、但し浦鹽長春間及び長春滿洲里間は各別に同一等級たることを要す

池上總監の府內巡視

池上政務總監は既報の通り市內各官廳學校等の初度巡視をなす事になつてゐたがその日程は二十二日午後一時から鐘路普通學校、大學豫科・林業試驗場、觀測所、穀物檢査所、朝鮮紡織會社、京城府廳、京城商業學校、京城郵便局、京城中央電話局を巡視し午後四時卅分官邸歸着二日目の廿三日は午後一時から濟生院養育部、京城女子高普、京城高等商業學校、京城醫學專門學校、京城府廳等…

東亞製麻總罷業

【上海廿日發電】東亞製麻會社は最近二週間無届け休業をなした工人二名を解雇したため職工側より十七日來總罷業を開始してゐるがその裏面には例の紅槍會の策動あること明かで各工場とも警戒中である

辭令(廿一日附)
內務局長 生田淸三郎
慶南北道管內へ出張を命ず
本府社會課長 神尾弌春
南滿洲及び吉林へ出張を命ず

勝手違つた普選で朦朧たる當落豫想
まるで雲を摑むやうな賴りなさ 綜合したる各方面の當選者觀測

【東京電報】總選擧と異り今回は國民大衆を相手とする普選であることゝてその當落豫想は全く雲をつかむ如く漠然として見當がつかぬ氣氣がよいといふのは果して何を見當としていふのか、要するに既成政黨員が制限選擧時代の頭を以て推測し判斷してゐるに過ぎぬ、されば今回の總選擧に對する當落豫想の如く信用に値せぬものはないが、更に各候補者の選擧長を始め內務當局の觀測を綜合して當選確實とされてゐるものは左の如くである

北海道 ▲一區 新正則(政) 山本厚三(民) 中西六三郎(民)
京都 ▲二區 片岡直溫(民) 鷲野米太郎(實) 森田茂(民) ▲二區 川崎安之助(民) 長田桃藏(政)
東京 ▲一區 阪東宰太郎(民) 東武(政) 淺川浩(民) ▲三區 黑住成章(政) 中山宮三郎(民) 佐々木平次郎(政) ▲四區 板谷順助(政) 手代木隆吉(民) 松實喜代太(政) ▲五區 町田良吉(民) 小池仁郎(民) ▲一區 横山勝太郎(民) 三木武吉(民) 本田義成(政) ▲二區 鳩山一郎(政) 中島彌團次(民) 古島一雄(中立) ▲三區 賴母木桂吉(民) 安藤正純(政) ▲四區 小俣政一(民) 太田信治郎(民) ▲五區 鈴木富士彌(民) 高木正年(民) ▲六區 鶴岡和文(民) 前田米藏(政) 中島守利(政) ▲七區 八並武治(民)
大阪 ▲二區 武藤山治(實) ▲四區 吉川吉郎兵衞(民) ▲五區 田中萬逸(民) 岩崎幸次郎(政) ▲六區 山口義一(政) 井坂豐光(民)
神奈川 ▲一區 三宅磐(民) ▲二區 川口義久(政) 小泉又次郎(民) ▲三區 平川松太郎(民)
兵庫 ▲一區 小寺謙吉(民) 頃岡(?)▲四區 原惣兵衞(政) 中武雄(民) ▲五區 齋藤隆夫(民) 若宮貞夫(政)
長崎 ▲一區 向井倭雄(民) ▲二區 牧山耕藏(政) 則元由庸(民) 本田恒之(民) 齋藤敢(政)
新潟 ▲二區 高橋光威(政) ▲三區 山田又司(民) 加藤知正(政) 松木弘(政) ▲四區 增田義一(民) 武田德三郎(政)
埼玉 ▲一區 粕谷義三(政) 秦豐助(政) ▲二區 石坂養平(政) ▲三區 山井兵吉(政) 高橋守平(民)
群馬 ▲一區 武藤金吉(政) ▲二區 木暮武太夫(政) 飯塚春太郎(民) 木檜三四郎(民)
千葉 ▲一區 本多貞次郎(民) 鈴木隆(政) ▲二區 鵜澤宇八(民) 吉植庄一郎(政) ▲三區 森贇水
茨城 ▲二區 內田信也(政) 河野正義(民) ▲二區 山崎猛(政) ▲三區 香取類作(政) 原脩次郎(民)
栃木 ▲一區 森恪(政) 藤牛(民) ▲二區 松村光三(政) 高田耘平(民)
奈良 八木逸郎(民) 福井甚三(民)
三重 ▲一區 川崎克(民) 加藤久米四郎(政) ▲二區 尾崎行雄(革) 濱田國松(政)
愛知 ▲一區 加藤鐐五郎(政) 田中善立(民) 小山松壽(民) 清水市太郎(政) ▲二區 久野次郎(政) ▲三區 瀨正雄(民) 四區 山崎常吉(中) 大口喜六(政) ▲五區 杉浦武雄(民)
靜岡 ▲一區 加藤定吉(民)
山梨 竹內友治郎(政) 河西豐太郎(民)
滋賀 清水銀藏(政) 田中達(民)
岐阜 ▲一區 山田永俊(政) 河崎助太郎(實) ▲二區 川瀨新一(實) 井上孝哉(政) ▲三區 牧良之三(政) 古屋慶隆(民)
長野 ▲一區 小坂順造(民) 山本愼平(政) ▲二區 春日俊文(民) 小川平吉(政) ▲三區 飯山秀雄(民) ▲四區 降旗元太郎(民)
宮城 ▲一區 內ヶ崎作三郎(民) 藤澤幾之輔(民) ▲二區 遠藤良吉(政)
福島 ▲一區 堀切善兵衞(政) 佐白平(民) ▲二區 八田宗吉(政) ▲三區 比多利(政)
岩手 ▲一區 田子一民(政) 志賀和 ▲二區 柵瀨軍之佐(民)
靑森 ▲一區 工藤鐵男(民) ▲二區 鳴海文四郎(民)
山形 ▲一區 黑金泰義(民) ▲二區 熊谷直太(政)
秋田 ▲一區 町田忠治(民)
福井 山本條太郎(政) 添田敬一郎(民)
石川 ▲一區 中橋德五郎(政) 永井柳太郎(民) ▲二區 靑山憲三(政)
富山 ▲一區 野村嘉六 ▲二區 上埜安太郎(政)
鳥取 三好榮次郎(民)
島根 ▲一區 櫻內幸雄(民) 島田俊雄(政)
岡山 ▲一區 岡田忠彥(政) 鶴見祐輔(中) ▲二區 小川鄉太郎(民) 犬養毅(政)
廣島 ▲一區 名川侃市(政) ▲二區 望月圭介(政) 山道襄一(民) ▲三區 横山金太郎(民)
山口 一區 久原房之助(政) ▲二區 兒玉右二(政)
和歌山 ▲一區 中村啓次郎(民) 松山常次郎(政) ▲二區 中村嘉壽(政)
德島 ▲二區 秋田淸(政)
香川 ▲一區 宮脇長吉(政) ▲二區 三土忠造(政) 松田三德(民)
愛媛 ▲一區 武知勇記(民)
田中隆三(民) ▲二區 櫛田清兵衞
高知 ▲一區 濱口雄幸(民) 富田幸次郎(民) 中谷貞頼(政) ▲二區 河上哲太(政)
福岡 ▲一區 中野正剛(民) ▲二區 吉田磯吉(民) ▲三區 野田俊作(政)
大分 ▲一區 一宮房治郎(民) 金光庸夫(政) 松田源治(民)
佐賀 ▲二區 川原茂輔(政) ▲二區 元田肇(政)
熊本 ▲一區 小橋一太(民) 松野鶴平(政) ▲二區 安達謙藏(民)
鹿兒島 ▲一區 床次竹二郎(民) 春島醫四郎(民) ▲一區 寺田市正(民) 東郷實(民)
沖繩 漢那憲和(民)

なほ無產黨にして當選確實と見らるゝもの左の如し
東京二區安部磯雄(社民) 大阪三區西尾末廣(社民) 五區杉山元治郞(日勞) 兵庫一區河上丈太郎(日勞) 新潟二區須貝快天(日農) 栃木一區鯉生久(日勞) 山梨高橋圓吉(日農) 奈良淸原一隆(勞農) 長野三區藤森成吉(勞農) 福岡二區龜井貫一郎(社民)

谷口中將一行

吳鎭守府司令長官谷口尚眞中將は鑛本總監以下その他四名を從へ十九日夜京城通過北行した(向つて左から三人目が中將)

辛みあまみ からいし

◇選擧の結果が政友に不利でも辭職はせぬとの內相の聲明は、わが意を得た。喜三郎にいゝのは驕ばかりではなかつた。
◇民政黨は議會中心主義、政友會は皇室中心主義。國民は?ハテこまつた。
◇田中首相以下きかん辭へらるそのへんの輕率を笑へませぬ
◇選戰中の小川鐵相、汽車を待たせておくれた時間をまにあはせた、すごいこと。
◇鉛筆、墨筆、萬年筆、黃金筆。選擧は筆の多すく、一いきにかぞへがたし。

人

◇張陸仁氏(四洮鐵路局副局長)外六名十九日夜入城朝鮮ホテルへ
◇多田榮吉氏(新義州實業家)十九日夜入城朝鮮ホテルへ
◇桃原茂太氏(東拓大田支店長)十九日夜入城南山町へ
◇竹內正枝氏・青柳水利組合理事)二十日朝入城旭町へ
◇小河正儀氏(總督府事務官)午前十時十分京城驛發洋行の途につく
◇鈴木官房主事嚴父 京畿道知事官房主事鈴木友原氏嚴父は十九日午前三時富山市山王町五三自宅で逝去
◇今野近夫氏夫人 京城商業學校敎諭今野近夫氏令夫人は過日チブスに罹り總督府醫院に入院中の處昨十九日午後 時遂に死亡した
◇小林源六氏嚴父 丁子屋洋服店主小林源六氏嚴父源右衞門翁(八三才)は三重縣津市に於て十九日午後十時逝去、葬儀は同地に於て廿二日營む、當地に於ては同日長谷川町御敎園會館に於て告別式を擧行する由

劍俠艶魔は
本日休載

山林用種子
品種確實
苗
阪上產樹園 兵庫縣川邊郡山本(合資會社)

最高權威
ちの藥 ヘモロチン
▽如何なる痔疾にも驚くべき特効あり、內外痔疾悉く中此藥に及ぶもの絕對になきを保證す
▽實驗せる患者の總てと專門醫師が實藥界の革命兒、痔疾藥の覇王なりと推賞して止まざるは此の『ヘモロチン』なり
▽痔疾の方は是非一度其靈効を試されたし
▽當社は『ヘモロチン』の實驗者のみに依つて設立せられ『ヘモロチン』のみを發賣す
▽特約販賣希望者は御申込あれ(休職官公吏、在鄕軍人は特に優遇す)
定價 門外用 七日分 金壹圓五拾錢 門內用 七日分 金貳圓(外に醫師用あり)
株式會社 日華實藥公司 東京府上目黑五七四 振替東京七五三四二

戶主學生に志す人は來校して東京第一の押捺器備と實習を調せよ
募集 學生 公認 日本自動車學校 東京蒲田驛前 ハガキにて申込次第學則案內書八十頁無代贈呈

雜誌 三月號 定價ノ三十錢 安イ 手入中 次第定價表進呈 東京目黑町三田九五 智進堂

第九期 昭和二年下半季決算報告
貸借對照表(昭和二年十二月三十一日現在)
朝鮮殖產銀行
頭取 有賀光豐
理事 森悟一
理事 矢鍋永三郎
理事 高久敏男
理事 朴泳孝
監事 廣瀨滿正
監事 尹德榮
監事 子爵

資產	金額
拂込未濟資本金	[illegible]
債券價格較差	[illegible]
諸預ケ金	[illegible]
年賦定期貸付	[illegible]
引受債券	[illegible]
割引手形、當座貸越	[illegible]
其他諸短期貸付	[illegible]
貯蓄部貸付	[illegible]
他店へ貸	[illegible]
支店承諾見返	[illegible]
代理貸付	[illegible]
諸價證券	[illegible]
有價物件	[illegible]
土地建物什器	[illegible]
諸勘定	[illegible]
流込銀金	[illegible]
合計	[illegible]

負債	金額
資本金	[illegible]
諸積立金	[illegible]
未拂配當金	[illegible]
債券	[illegible]
未拂債券元利金	[illegible]
政府下渡金	[illegible]
地方費及諸預り金	[illegible]
諸預金	[illegible]
貯蓄預入金	[illegible]
日本勸業銀行代理店借	[illegible]
他店借	[illegible]
本支店間未達	[illegible]
支拂承諾	[illegible]
代理貸付保證	[illegible]
假受金	[illegible]
前期繰越金	[illegible]
當期純益金	[illegible]
合計	[illegible]

利益處分	金額
當期純益金	[illegible]
前期繰越金	[illegible]
合計	[illegible]
此ノ分配	
損失補塡準備積立金	[illegible]
缺損補塡準備積立金	[illegible]
役員賞與金及交際費	[illegible]
配當金(除キ政府持株年八分)	[illegible]
特別積立金	[illegible]
後期繰越金	[illegible]
右ノ通リニ候也	

貯蓄は債券から
債券相場
此相場は仲値ですから、實際の賣買値は十圓券十五錢上下五圓券十錢上下であります
此相場は本月廿九日迄
來月印くじ
各種案內御申越次第贈呈 債券送料一口三十錢
日本勸業證券株式會社 東京日比谷(日本勸業銀行構內) 電話銀座一四三五一八 振替東京一八
九州支店 福岡支店 福岡市博多下奧堂町 電話西一〇九五〇番

種類	回別	仲値	抽籤月
五千圓附	[illegible]	[illegible]	[illegible]
三千圓附	[illegible]	[illegible]	[illegible]
二千圓附	[illegible]	[illegible]	[illegible]
五百圓附	[illegible]	[illegible]	[illegible]
百圓附	[illegible]	[illegible]	[illegible]
三千圓附	[illegible]	[illegible]	[illegible]
千五百圓附	[illegible]	[illegible]	[illegible]
千圓附	[illegible]	[illegible]	[illegible]
二千圓附	[illegible]	[illegible]	[illegible]

けふの話題

◇行方不明だと騒がれてゐた病後の…も申であつた…防疫…衛生課長

◇腸チブスではないかなど取沙汰されてみたが。

◇輕微な風邪で廿一日は出廳した

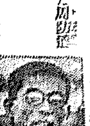

◇【東京二十日發電】デビスカップ庭球戰日本代表選手安部民雄君は十九日横濱出帆のコレア丸で渡米の途についた東京第二區で立候補した氏の父社會民衆黨首領安部磯雄氏は政戰の暇をさいて東京驛頭まで愛子を見送つた(寫眞は同選手)

◇警務局衛生課長は…局長…旅費…を寄附した

◇廿日朝東京…に四十七八歳の朝鮮人男の死體を通行人が發見

◇屆出により所轄東大門署で…した…凍死したものと判明

◇死體は身元不明で京城府廳に引渡した

◇昨年十一月のアジア民族會議を終つて、南京漢口と、南方政府の裏面に飛躍をつゞけてゐた印度の志士プラタス氏は十五日突如來朝、東京青山隱田のボース氏宅に寄寓してゐる

◇プラタス氏は、多年誤解の…である英國の牙城、西藏入りを決行したいといつてゐるが、それには、日本の意志力の強い青年を二、三人伴ひたい意向だと(寫眞はプラタス)

京畿道を荒した
二人強盜捕はる
昨年の十一月から
强竊盜七件を働く

京畿道内を荒しまわつた二人組の强盜犯人は徹て道警察部の指揮により各署活動の結果、一名は楊州署に逮捕され、その取調べの結果、强盜六件、竊盜一件が判明した一主犯は京畿道楊州郡榛接面長峴里姜道英(二七)共犯は京畿道漣川郡…一〇一番地で兩人は共謀の結果昨年十一月…

二人組の强盜主犯姜道英

…同面…方に押入り金の現金三十錢と眼鏡一個、…の現金を強奪逃走し、更に十二月中…開城…に…ついては…

生あり、その傳染系統が判明せぬため、病源は水道などと取沙汰されてをり、府當局が水道にあらざる事を極力説明せるも依然この噂話にまどふ人もあるが、府では廿日午

棍棒を携へた
二人組の强盜
家人を毆打して金品强奪
犯人は漣川署で逮捕

昨年十一月廿三日、開城府北本町…に…が…の爲開城に行き同日午後七時頃開城府…(三)方に押し入り…兩人で毆打し…にさしかゝつた際、兩人で毆打しはじめに…九圓四十八錢を强奪したのを…

上の二百圓入り財布を強奪逃走したが、警察は三件を働いたものである、かくて二月十六日京城府内で逮捕され、…は一月十八日開城で逮捕され、犯人は何れも…

去る十六日午前五時半頃京畿道漣川郡…里…方へ二名の賊が忍び込み二尺位の…棍棒を以て同人を毆打して現金…を強奪逃走したが、漣川署の活動の結果犯人は…道…郡…面…里…(三)の兩人で、…十八日午後三時に、共犯の…伏せるを…逮捕…何れも…の上…

戸別的に
採便檢査を行ふ
殊に接客業に對して

昨十九日までに累計四百六十名といふおびたゞしい患者を出した府内の腸チブスはこゝ二三日は小康を得てゐるがまた〳〵終息せず此際に道衛生課および各警察署では更に大わらべになつてこれが豫防に全力をあげてゐる。今回のチブスは一月廿七八日から、二月十日頃までが非常に多く從つてその病源は一月十日から廿日頃までに各方面にひろがつてゐたものと觀測されてゐる、勝も保菌時代が十日余りなのでこの保菌時代に病源を絶たなければよいといふので各警察署ではこの機より戸別調べし採便方法を行ひ以て第二次の發生を防ぐ事になつた、殊に患者を出した飲食店および飲食店等はなほ一層嚴重に行ふ方針で道衛生課ではこの費用を府…金額に…したいとのぞんでゐる

水源地視察
府政記者團が

京城府内に爆發的な腸チブスの發

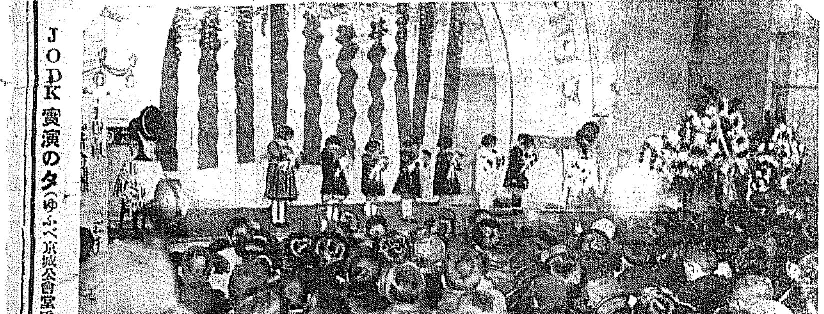

JODK實演の夕(ゆふべ京城公會堂で)

女優の遭難
實はオームのいたづら

【パリ發電】セーヌの水もなかば凍るパリの寒夜突如「助けて!あつたまし」い叫び聲がかゝつてたと女優ラマンさんのアパートへ隣人が入いて行つて見ると隣合せの室へ「放して!あつ苦しい!」といふ物凄い女の聲が有名な女優ラマンに早速一隣の隣人がオッ取り刀でかけつけて見るとさてはとばかり一手は建物の周圍に非常線を張つて暴漢と一手は刻まで室内へ入つて件の室の中に突入して見ると怪しむべし室内は雪抜けのカラ、驚いて彼女優の顔へ電話をかけて見るとラマンさんはまだ劇場にいたので、外れ…に取るものも取敢ず歸つて來た彼女が室に入ると隣のオームは主人の歸りをよろこんでおしやべりを始めた、これはオームに…稽古するために昨日繰返し〳〵練習したセリフ文句であつた、いはく「放して!放して!あつ苦しい……」

仲間を射殺し
三名に重傷を負はす

【新義州特電】十八日夜十二時頃平北楚山郡…面…に…強盜…名押入り同家にゐる…の仲間だつた…と…の…を射殺しなほ…名に重傷を負はせた上現金三千圓を強奪逃走した

秩父宮
北海道へ
けふ御出發

【東京電報】秩父宮殿下には北海道…の…のため廿日御出發…スキー御練習のため廿日午後一時上野驛發列車で御出發になつた廿一日午後九時卅六分札幌御着のはずである

後三時半、府政記者團を水源地視察に招じ、上水の衛生的なる事を實際について觀察する事となつた

遞信局の
通信競技會
四月京城で大會を開く

遞信局では通信現業從事員の能率向上と獎勵のため大正十年以降毎年通信競技會を開催してゐたが本年はきる三月中に左の管内各十五局を指定し、その局員は勿論附近各局所員をも參加させて大會を開く

(二月二十日公設市場小賣値段)▲特等白米一キログラム約七合二十三錢▲一等白米同二十二錢五厘▲切昆布一袋九錢▲晒昆布百匁十二錢▲晒昆布同十八錢▲板昆布同八十六錢▲おぼろ昆布同四十六錢▲御の花同一圓

…的に地方通信競技會を開催する事に決し夫れぞれ遞信局へ通牒を發したが地方競技終了後四月中には各地方競技における優勝者を京城に召集の上全鮮的の競技會を開催する事になつてゐる

▲京城、金山、平壤、元山、清津、大邱、大田、馬山、木浦、群山、仁川、鎭南浦、新義州、咸興、京城中電話局

裡里座
全燒す
舞臺裏から發火して

【裡里電話】廿日午前五時裡里樂町裡里座から出火し同劇場を全燒一戸數家三戸に燃えうつり裡里署および裡里、木川消防隊の活躍により午前七時鎭火した發火原因は前夜まで興行してゐたマキノキネマ巡業隊員の宿泊せる舞臺裏の火の不始末からし損害は一萬圓を越へてゐる

アナウンサー
引つかゝる
選擧違反として
警視廳に召喚さる

【東京電報】東京放送局は十九日から選擧ニュースの臨時放送を開始したが同夜九時二十五分のニュースを放送したアナウンサーが「政府の選擧…を指定し云々」と東京放送局の…たるに付き候補者某々…の放送であるとし同人は即夜警視廳に召喚され何人かに嫌疑を受けたものではないかと取調べを受け選擧の…に二十日朝も…召喚警…放送局の…の事情を質とし東京放送局の大阪…が…に…られてゐる

主人の
娘を斬る
菓子屋の職人が

【鐵原特電】鐵原本町菓子商主人…の娘つゆ子(…)は十九日午後九時頃同家職人早川伊太郎に日本刀を以て切りつけられ重傷を負うたが、生命は取りとめる模樣であるが犯人早川は直に鐵原署に自首して出た

先決問題は
農村の指導者
實科教育視察から歸つた
八尋農務課長談

京畿道の實科教育視察團は八尋道農務課長に引率され内地各地を視察して十七日歸城したが、同課長は左の如く語つた、

『視察團は一月廿八日京城を發し、内地各府縣下の農村青年の指導、農業補習教育、初等學校の實科施設等及び優良農村の實際を視察したが、中でも滋賀縣の各縣補習學校は兵庫縣の八幡補習校は紀元節に文部大臣から表彰された學校で之等の學校を通じてみると、補習教育は多くは後期つまり高小學卒業生を入學させる三年程度のもので、この上に多くの學校では二年以上の研究科をおき、本科では農閑期たる十二月から四月迄に夜學によつて學科を教へ研究科は一ケ月二回登校して他は家庭で實際農業に從事し其任教師は之等を實地指導すると言ふ風である』

そして一面に青年訓練所を該校に附設し、所生には…の…を…日に…を…行つてをる…教育の徹底をはかるため小學校三年以上に農業科を課してゐる學校もあつたが、無論その成績がよいので、將來の補習教育は小學校時代からの農業教育の延長として取扱ふのであらうと思ふが、京畿道においては補習學校において夙に農業教育を行ひなほその卒業生に農業の實地指導をしてをり、一行の校長連はその熱心家なのでこれを見聞きして彼我の意見を交換して有益であつた

農林の方では報德主義で著名な靜岡縣庵原郡杉山部落、信用組合中心で繁榮せる岡山縣上房郡有漢村、又、村民が共同耕作を

聲曲の花形が
揃つて出演する
記念放送の連中が
明日から浪花館で

京城放送局一周年の記念放送のためはる〳〵内地より招聘された關西落語家の一流花咲、花若に常磐太夫、常磐津松世志、清元、延小家詠の一行は明廿一日より府内浪花館で實演することになつた。浪花節に惠まれない京城に一行のこの實演は定めし人氣を呼ぶことであらう。殊に常盤太夫、および松世志の兩名は、今日までに『兩…』に出演した事なく從つて今回がその最初で特別出演である。連日盛

してゐる長…縣下高井郡の安養…等部落等數ケ所をみたが、模範者が組合組織で農業經營をなし、の商界に處する現象は實に注意すべきものであつたが、何と言つても農村の中心人物如何が先決問題であるので、朝鮮でも此種人物の養成は急務である事を痛感した、

十九日は僅か八名
累計四百六十五名

腸チブスの流行は衰へやまないが、少々下火となつて十九日の如きは發生數は僅々八名となり、累計四百六十五名に達した、この調子に患者數が減少して行けば、猛威をたくましくした腸チブスも近く影をひそめる事になる譯で、當局もこゝ一兩日の趨勢に對して頗る注意して居る

無錢飲食

十九日午後七時頃本町四丁目カフエー富士で所持金僅三十錢きりないに拘らず八圓四十五錢の飲食をなし警察官に語してゐる廿七八歳の男を本町署で取調べ中であるが右は本籍北海道札幌市小樽町現在京城府…町二丁目…無職…(二七)といひ去る十三日にも…カフエーで六圓…

…技アンテナを通じもれた實驗が聞廿一日からはその身ぶり、動作とも見ることが出來るといふ非常なる人氣である晩日の出し物は常盤津三世十萬億土の段、宗清清元(北州、江戸さわぎ)落語と珍藝、新町ぞめ(寫眞説明右より花若、花咲常盤太夫、延小、家詠、松世志)

鮮銀の
僞造紙幣
二枚を拾得

京城府本町一丁目五一平田百貨店内岸本三郎は去る十五日午後八時頃同店菓子賣場内で僞造朝鮮銀行一圓紙幣二枚を拾得、その筋に屆け出でたので目下その出所および犯人を搜査中である

七十八錢の無錢飲食をなした事が發覺した

自動車と衝突

十九日午後三時頃古市町一四先道路で龍山方面に向つて疾走中の旭町一ノ一九九松井商店雇人福永…(二…)の三輪車と、京城に向つて疾走中の中央タクシー運轉手白世榮(二…)の運轉する自動車と衝突し福永方は右下腿および頭部に打撲傷を負ふたので直ちに赤十字病院で應急手當を受けた

ジャックタンスの
素晴らしい跳躍
七十三メートルを跳んだが
倒れたゝめに失格

【サンモリッツ十八日發聯合】十八日當地オリムピアルループで擧行された國際オリムピック多季競技に出場した各國選手四九名中ノールウエイ選手アデルゼン君が、四六米を跳躍して優勝し、同じくノールウエイ選手シクムン君は、六二メートルで二等となつた、尙ノールウエイ選手ジャックダンス君は七三米といふすばらしいレコードを作り當然一等になる所であつたが、跳躍して地上にあしをつける刹那倒れたため、失格した尙日本選手瓣生武治君は二回ジャムプして四十一米及び三七米の記錄を出し伴元彥君は先に練習の際三九米飛んだが本日は、三十七メートルよりとべなかつた

同競技實査の結果左の如し

一等 アンデルセン 一九、二〇八點
二等 シクムンド 一八、五四二點
三等 ハーカード(チエック) 一七、九三七點

アメリカ優勢
ボズスレー

【サンモリッツ十九日發電】國際オリムピックのボブスレー競技に於ては各國とも二チームづ

大快著出づ

…治屋に生れ小學校教師を振出しに、伊國首相となつた毀譽褒貶相半するムッソリニ傳は小説よりも面白い大快著だ(定價壹圓…)

つを出場せしめたが其の最終成績は左の如くアメリカが壓倒的優勢を示した

第一位アメリカ、第二位アメリカ、第三位ドイツ、第四位アルゼンチン、第五位アルゼンチン、第六位ベルギー。

ノルウエー
優勝す
フイギュア スケートで

【サンモリッツ十八日發聯合】十八日擧行の女子フイギュア、スケート競技は左の順序でノルウエーの優勝するところとなつた

一等 ソニヤ、ヘエー(ノールウエー)
二等 ブリッチ、ブルゲン(オーストリヤ)
三等 ビードリッツ、ローラー(アメリカ)

カナダへ
選手權
アイスホッケー

【サンモリッツ十九日發電】アイスホッケー決勝戰でカナダは十三對零でスイスを破りアイスホッケー選手權を確保した、フイギュアスケート(男女混合)競技ではフランスのアンドレー、ジョリー夫人エムブルーヌ組が一等となつた

あすの天氣 [21]

高氣壓は黃河流域より朝鮮に擴がつてゐるから全鮮一般に天氣はよく靜穩である、明日は天氣がよく朝はさむい。

豫報	晴一時曇
氣溫	二十日 最高 零下二・四(十一・二華) 十九日 最低 零下八・六(十六・三華)

沈沒潛水艦から
乘組員を救ふ
ドイツ海軍技師の發明を
アメリカに持ち込む

【ハンブルグ發電】潛水艦遭難の慘事が頻出する折柄ドイツ、オルデンブルグの海軍技師ウイルヘルム、ラデマツヘル氏は沈沒潛水艦から乘組員を救ひ出す新機械を考案したがドイツはベルサイユ條約により潛水艦の製作を禁止されてをり折角の考案も持ち腐れとなるのでこの機械をアメリカの海軍省へ持ち込み目下同省で試驗中だが同器によれば水深百四十五米のところまでは完全に救助作業を行ふ事が出來るそうである

共同火災保險株式會社
第廿二回事業報告
昭和二年十二月卅一日貸借對照表

資本金	壹千萬圓
諸積立金	六百九萬餘圓
及剩餘金	

(貸借對照表の各項目: 未拂込資本金、現金及預金、貸付金、有價證券、動産、營業用什器、不動産、未收再保險料、未收代理店貸、他店預ケ金、特約會社貸、預リ證券、供託金、假拂金、合計／株金、法定準備金、特別積立金、納税準備金、退職給與基金、責任準備金、支拂準備金、他店預リ金、未拂配當金、未拂再保險料、身元保證金、手數料未拂、休業銀行預金引當、假受金、利益金、合計／損益計算: 前年度繰越、利益金、責任準備金、支拂準備金、手數料引當、本年度總收入、本年度總支出、次年度へ繰越、責任準備金、支拂準備、手數料引當、合計／利益金處分: 差引利益金、壹百萬參千五百五拾壹圓卅貳錢、法定準備金、政府納付金、株主配當金(年五分)、納付準備金、退職慰勞基金、後期繰越金)

右之通ニ候也
昭和三年二月十七日
大阪市北區曾根崎上二丁目
共同火災保險株式會社
取締役社長 廣田治、常務取締役 森耕美、取締役 廣瀨清、取締役 鈴木兵、取締役 杉海二、取締役 坂山四三、取締役 廣野太郎、取締役 小湖誠、取締役 竹倉衛、取締役 大尾介、監査役 久治門、監査役 野塚和之三、監査役 尾浩助、監査役 再選重任セリ 追テ監査役全員任期滿了ノ處

模範 全乳
太正塚肥牛乳配達所
東亞牧場

荊妻直子事 腸チブスに罹り總督府醫院に於て加療中の處二月十九日午後七時十分死去致し候に付此段謹告候也
追て葬儀は二月二十二日午後一時半若草町曹洞宗別院に於て相營み申候
昭和三年二月二十一日
京城府初音町一三五
夫 今野道
男 今野晴夫
親戚總代 木村文三郎
同 關根久一郎
友人總代 大内俊亮
同 松本浩三

各種小鳥 用具飼料
萩原小鳥店
京城府櫻井町一丁目

生徒募集
啓星女學院長 佛國人セールカミイル
一、學科 本科 修業年限一箇年 隨意科 同 制限ナシ
佛語 英語 洋服 裁縫 手藝 家政
會話、文法 會話、文法 婦人小供服 裁方、縫方 フランス刺繍、編物 割烹菓子、育兒及看護學、西洋洗濯
規則書入用の方は左記へ御申込み下され度候
京城府南山町三丁目(電話本局八七五番)
平山政榮
大垣いち子

生徒募集 男子部 女子部
關西簿記學校
市内下高等小學卒業者隨時入學 短期卒業、就職紹介、寄宿舍完備、規則書郵券二錢

造花
内地向 輪出向
服部造花店

米材直輸入御案内
北米シヤトル積 金剛山丸 二月十七日入港
一、米松角 四拾萬B M
一、米栂 參拾萬B M
一、米杉丸太 拾五萬B M
浦鹽積 光文丸 一月十九日入港
一、紅松丸太 貳千五百石
右優良材入荷直段御勉強仕候間御用命仰付ラレ度願上候也
在庫豐富
製材製箱 各種原木
釜山府榮町三丁目
若狹材木店
電話長八五七番

キネマ講座
キネマ俳優、技術者、監督、脚本家、經營者、映畫說明者、製作者
見本會則 東京…大日本キネマ協會

二月二十一日より二十六日まで 於三階
呉服雜貨 破格大賣出し
―冬物一掃を兼ねて、お客樣への奉仕―
呉服並に雜貨の冬物一切を特別大廉價にて提供
此の御買物の好時機に是非御來店御用命の程を
三越特製 雛人形陳列會 開催中
三越呉服店 ・京城・

朝鮮かるた協會大會

昨十九日午前十時より京城倶樂部で開かれた朝鮮歌留多協會の發會式を兼ねた歌留多大會は各會より六十有余名の選手集まり記田常任幹事の挨拶、川口氏の朗詠によつて開始され午後○時終つた ▲男子部 一等川島君（秋）二等寅久君（秋）三等北島君（秋） ▲女子部 一等梅原夫人（華）二等鶴岡（秋）三等細村嬢（秋）（寫眞は大會の光景）

農村教化と娛樂に 移動式映畫館

伊國では目下大流行 トラックから白壁へ

今世紀の二大流行は全世界を通じてスポーツとキネマだといはれてゐるが伊のファッショの獨裁首相ムッソリーニも御多分にもれず大のスポーツ狂でありキネマファンであるさうだ。處でさて其自ら獨裁首相として政治家となつてみると、この二大流行を政治的に利用するといふ物凄さで先づキネマの大なる教化力に眼をつけて、御用映畫を全國に映寫させるといふまでになつて來た。だがどこの國でも都會にはキネマ常設館が不必要と思はれるほどの多數であるに反して田舍地方では見たくとも見られない人々が多いといふ有様であるから彼の政治下ではこの地方人を滿足させる爲に移動式映畫館といふのを考へついた。即ち一臺のトラックに映寫機とフィルムと技術者とをのせて田舍地方を村から村へと巡廻して行つて白壁のある建物を見ると直に映寫をはじめるといふ輕妙さだから非常に歡迎されて家路につく農夫共にはたそがれ時のよい慰安であらう。こんな簡便な方法がわが國にも實行されるやうになれば白壁をもつ土藏の多い農村部には何よりもよい思ひつきといはれるであらう

毛織物の洗濯法 スエター等の始末

一多濟でよごれたスエーターだとか小兒用の毛織物等を洗濯する場合には次ぎのやうにして洗濯すると大へんきれいになります。

まづ水一ガロン即ち二升五合位に粉石鹼をテーブルスプーンに二杯位の割合を混じたものを

熱湯で

とかし、それに水を加へて微温湯をこしらへます。それによごれたスエーターをひたし、もまないで何度もつけるやうにして洗ひます。特によごれた部分だけは數回おさへつけるやうにして石鹼水をよくしみ込ませてよごれを落とすのであります。そしてすつかりよごれが取れたならば微温湯に少し粉石鹼を新しくとかした微温湯にひたして三度ばかりゆすぎ出しその後で水をきるやうにしてかはかすのであります、スエーターは特に絞る事は

禁物で

ありますから右のやうにおしつけてよく水をきり、タオルの上にのばして前形通りに引延ばしてからかはかすがよいのです。又毛絲だとかひもでつる事も禁物です。形がこはれる憂ひがありますから。フランネルなどはこの方法で見ちがへる位楽になります。フランネルも振る事は大禁物です。振り損つたりすると毛の繊維が硬化し、かつ光澤が失せます。そして生乾きの時にあまり熱くないアイロンを裏からかけて皺を延します。フランネルやメリヤス類の洗濯に絞るのもまた禁物です。なほ

毛布類

も洗濯後絞らずおしつけるやうにして洗ひ、陰干しにします。子供用織物のガーメントはタオルの上或は吸水性のものの上で形を整へながら乾かすと大へんきれいになります

JODK（京城放送局）

二月二十日（月曜日）開局一週年記念プログラム第五日
六、○○ 初等英語講座 笠谷保太郎
童話劇 殿樣の歌 京城開宇會員二十名 指揮 佐田 ……
放送映畫劇『悪魔と提督』 和 新 南 同人 伴奏 京樂館和樂部 指揮 今尾 榮造
時は春、場所は鎌倉の近郊、九十九の谷光時に消えなんとして野も山も一面櫻花の盛りも過ぎなんとする頃はいであつた、鎌倉唯一の村木商武田正治の息直治は友人岡村繊太に誘はれて神武寺詣でを思ひ立ち、ふと前に進ふで綾ケ谷清井三造宅に里野と云ふ三造の妹を見染めたのである、直治は兩親の承諾を得て身分に相違のあつた里野を嫁にする事と成つたが遂に兩親の悲しみに逢着した、或る青直治と里野は遠さの名妓を迎ふの海邊に悟しむに至つた
常磐津 扇仇夢 東京常磐津常磐太夫 三味線 同 世
本日は常磐太夫さん二回目の放送で尚今夕はお名妓の放送である
映畫講談 大阪 一龍齋貞山
八、四○ ニュース其他
南道短歌數種 合唱及獨奏 大會
時報翌日プログラム發表

二月二十一日（火曜日）開局一週年記念プログラム第六日
午前十一、○○ 料理献立及日用品値段
○、三○ 講演『大衆文藝小論』
一、三○ 天氣豫報
三、四五 ニュース
映畫の夕（朝鮮語）
六、○○ 血燃の大砲 李 興 U、M、管絃團伴奏
講談 C、S、管絃團伴奏
ガッチヨウ 金 永 P、S、管絃團伴奏
七、三○頃 ニュース其他
二曲合奏 生田流箏 本手 野口光子
同 替手（高）（低） 笛波竹子
新曲『明治松竹梅』 上田流尺八 森山 仙堂
本夜は笛波竹子さんと野口光子さんと、森田仙堂さんとの合奏で有るが箏曲に於て高低の二重奏として試みられない曲で三曲以上かつての響色を表はすを特徴として期待されて居る、曲目は觀を意味し明治松竹梅である
連續講談『太閤記』 大阪 宮脇 華山
大阪より來られた華山氏は只今斯界の明星として最近メキメキと腕の有る入得意の讀み物で定めし期待されるであらう
洋樂（一）女聲二部合唱ホイスパーリング M、Sソラウエンコール
（二）ヴアイオリン獨奏ツイフレットアステエリッシュ 三浦 博人
（三）ハワイアンギター獨奏アロファーサンセツトランド 佐野 當雄
（四）フリュート獨奏スホートホーム變奏曲 金 獻 鎬
（五）二部合唱と管絃樂行進曲パツルソングオブリヴアテイー M、S、フラウエンコール 右指導 清水 幹三 管絃樂
時報翌日プログラム發表

ナショナル社近況

◇メリー、アスター。ロイド、ヒューズ氏は『もう一度御試し』を撮影。
◇アラン、ドワン監督の下にサリー、オニール嬢及びジョナルド、リード氏は『狂亂時』及びエリノア、グリーン女史の小說より映畫化した『朝と闇時』を撮影中
◇ハリー、ラングドン氏は『追かけハリー』の撮影を終り目下カッティング中。

嵐長三郎『斑蛇』十卷
マキノ智子
市川右太衞門主演『勿笑金平』十四卷

京日愛讀者優待割引券（一枚二人まで通用）
本券持參のものに限り左の通り優待
階上、階下を通じ行き次第
五拾錢均一　於中央館

受驗の準備 今晩の課題（答案を募る）

國語（大正十五年京城第一高女）

（一）次の語の右側に讀假名をおつけなさい。
開墾。持主。分家。上之生。兩眼。栽培。階段。損敗。興敗。

（二）次の文章に誤りがあつたらなほしなさい。
（イ）けるかの下に一條の小徑をたこびて見えがくれする列車はちやうどおもちやのつのやうに見える。
（ロ）又どんなものが發明されても今がガスや電氣にかはることがあらう。
（ハ）長い間の習慣で今でも使つてゐたものがあるやうだ。
（ニ）彼は昨の偉の品性に深く感化した。
（ホ）王は胸も裂けんばかりに怒りたり。

算術（大正十五年平壤中學）
[illegible]

地理（大正十五年平北師範）
左について知れる事を記せ。
(1)相撲。(2)八幡。(3)旭川市 (4)ジュネーヴ。(5)シドニー。

◎目下カッティング、ルームで整理中の作品はバーセルメス氏の『スーズ』メリー、アスター及びロイド、ヒューズの『水兵の要』アラン、ドワン監督エステル、テイラー嬢主演の『ひしがれたる女』チャーリー、ムーレー、ジョージ、シドニー共演の『與太者ロメオ』及びドロシー、マッケール、ジャック、マルホール共演『トルコ風呂婦人デー』等共他ファスト社のヨーロッパ進出や新らしい劇題買收などの爲目下大多忙中である。

他館を壓倒して中央館の大入

『斑蛇』と『勿笑金平』 二大時代劇の好評

返り咲のマキノ智子主演『斑蛇』は今や異常なる人氣を以て初日よりは二日、二日よりは三日と毎夜毎夜中央館は人の波で埋まつてる 斯界の鬼才靜々齋多鬼九十の監督がまだ從來の型を破つた斬新しさを見せかつ監督二川文太郎獨特の腕を全篇にみなぎつてゐる、加ふるに嵐長三郎、中根龍太郎、杉狂兒、山本禮三郎、鈴木澄子等主演者は、皆斯界一流の人氣俳優ばかり以てこの映畫の價値がうなづけやう、又斯界の美男で劍劇界の花形市川右太衞門主演『勿笑金平』は右太衞門獨立のプロダクションではじめての大作だけ自由で創始に富み得意の劍劇は觀客を魅了するに充分である殊にその劍を見ない二大時代劇の上映は、他館を壓倒してゐるといふ事は又ありうべき事である

喜樂館（廿一日から）▲時代劇『金子市之丞』尾上多見太郎、澤村春子主演▲日活時代劇『浪人笠』七谷崎十郎主演、葛木香一、衣川光子助演▲聯合活劇『砲聲彈雨』七卷山本嘉一、中野英治、梅村蓉子、小泉嘉輔、島耕二、惧岸東一郎主演

將棋新手合（三）

於東京市日本橋區蠣殼町一ノ四 將棋木村將棋所
香損交 ▲五段 村上孫三郎（東京） 香落 △二段 志澤春吉（東京）
（圖は前號指了の局面）
持駒 ▲金銀北氏 歩歩 △志澤氏 歩歩
▲五四銀 △同歩 ▲五一角 ▲八八角 △二五歩 ▲三四飛 △二七桂 △二四飛 ▲二五歩 △三四飛 ▲三七歩 ▲同銀 △二角成（以下次號）

戀愛諸相物語号

お待ち兼ねの婦女界三月号

勿論……戀愛にも戰術が必要です!!
ではその戰術とは？大家の戀愛觀や戀愛成功の秘訣や誘惑の避け方、戀愛受難の解決案等を滿載した必讀の人生讀本

近代戀愛の諸相を語る　性的遊戯が果してモダンラヴか？　廣津和郎
我が戀愛觀（誰でも解き得ぬ謎の一つ！戀なき人生は莟なきあだ花）　菊池寛
兩親に戀を打明ける時の秘訣（處女必讀！戀愛成功の戰術如何？）　三宅やす子
見込のない戀人を持つて惱む人へ（戀の陷穽に落ちた人へ懇篤な助言）　宮田修
戀愛懺悔 1・愛兒を手に苦しい戀を續けつつ 2・縁談を斥けて別れし愛人を偲びつつ　中島德藏
戀愛のむだ花を摘む（或るモダーン・マダムの戀の告白）　鴨川多緒子
戀する者の手記（白いエプロンに包んだ眞紅の戀！！）　る　い
初戀物語（不遇の中に逝つたわかうど）（旅役者の一人に早熟の片戀）　柳原白蓮　小寺菊子
戀知り初むる頃の人へ（どんな青年なら戀しても大丈夫か）　千葉龜雄

現代歌人 自選戀歌集　或は妖艶、或は哀切或は熱烈―春の夜に誦するにふさはしい戀歌百首。名流卅數家の自選集

映畫小説・漫畫・漫畫小説 其他明朗な讀物滿載!!

生田川（戀愛物語）　菊池寛
ロミオとジユリエット（戀愛物語）　久米正雄
明眸禍（小説）　菊池寛
愛人（長篇小説）　細田民樹
雄鷄はうたふ（長篇）　大倉桃郎
愛妻の記（小説）　山中峰太郎
靈（長篇小説）　中村武羅夫
地君（長篇小説）　三上於菟吉

妊娠調節問題の座談會

堕胎と妊娠調節の差別、實際的方法の研究、悪德妊娠調節相談所の痛快な内幕暴露等、眞に讀みごたへある大記事!!顏觸を見よ。
内務省社會局　安部磯雄　古瀨安俊　吉岡彌生　醫學博士 福井正憑

婦人病に惱んで全治する迄

醫學博士福井正憑氏の詳細懇切な批評付で下記六篇を發表!!婦人必讀の大記事!!
1・九死に一生を得た私の性病体驗記
2・結婚直後に夫の淋疾に感染して
3・子宮後屈症と内膜炎を手術で
4・月經困難症を開腹手術で全治
5・黴毒で親子三人が醫者通ひ
6・淋毒性婦人病を民間藥で全治

手術を要する性病と要せぬ性病（婦人病に關する根本的知識を得よ）　醫學博士 望月
三度の喀血から發病前の健康へ（療養の方法を個條書で分りよく!!）　北原秋之助

新入學考査法をどう運用するか
東京府立一中、五中、第一高女、お茶の水、三輪田、曉星諸校の選拔方針を詳しくご紹介試驗勉強のさせ方について迷つてゐられる父兄方は、何はさておき本記事をご一讀下さい

秩父宮妃に御決定の松平節子孃生ひ立ちの記
松平節子孃が幼時の數々の逸話から學生時代の生活ぶり、秩父宮との汽車中での奇遇、大使館での御對面に至るまで十頁に亘る詳細な大記事!!幼時學生時代及び筆蹟寫眞數葉入り

羽二重片側帶仕立方
今年流行の帶の色々
春の帶結び八種とお太鼓
女川田樂の秘訣公開
雛節句のお弁當料理
お彼岸の珍らしい配り物
●子供洋服の仕立方　●スエーターの編み方　●お雛樣と紙人形作方　●今春の流行色と春着

價五十錢（送料二錢半）半年三円二十錢 一年六円二十錢
東京丸ビル 振替東京五二二番 婦女界社

婦女界好み
くれ羽友仙
一万圓大懸賞
羽二重片側帶賣出し
良い帶が…
廉價に買へて
而も景品付!!
福運は誰に？

一等・伊藤深水畫・伯案　訪問服と盛装丸帶（一組）　五本
二等・中村大三郎畫・伯案　繪羽模樣羽織と羽二重裏地（一組）　五十本
三等・藤安好み　古濱小紋着尺（二十円）　五十本
四等・好み　博多片側帶（十五円）　五百本
五等・愛伯好み　不二絹風呂敷（二十銭）　二千本
六等・朱子伊達卷・全部　殘り
お買上一本毎に抽籤券一枚進呈空籤なし
詳細三月号誌上發表
販賣　全國二百大呉服店
及び京城本町三中井呉服店

財界子の目

運送合同問題は 何處に行くべきか（十）

愈々結論には入る順序となつた。併し、結論の骨子は既に本稿を起した第一日に於て述べた如く、運送合同問題を提唱しこれを中心として助長すべき委員會或は協議會、研究會やうのもの、組織を提唱するにあるのである。」

結論（上）

結論を判り易くするためにこれ迄述べた所を要約すると運合問題は左の合理性を持つてゐる

◇**民衆の勢力増大** 即ち最近民衆は經濟的にも著るしく擡頭して來、經濟問題にも強く留意し且監視するやうになつて來たので運送合同によつて不正な獨占積惡が容易でなくなつた

◇**産業の合理化** 即ち世を擧げて最近提唱せる所の産業經營の合理化運動を採用するためには、經營が餘りに小規模では却つてやり難く、寧ろ大規模な程が良い。かくて取扱料金の低廉、假扱の確實を期することが出來る。

◇**協力の新精神** 即ち最近における企業協力の新精神は、獨占的利益の獲斷が目的でなく協力によつて企業の合理的經營を期するのが主である。他の言葉で言へば、競爭を以て進歩の母と見る舊説をかなぐり捨てゝ一層協力を進歩の原動力としヨリ一層協力を重んじる思想である。運合問題も此經濟思想を指導精神として意識するなら全鮮財界に貢獻する所は益多い譯である

◇**運合は必然性** を持つてゐる。即ち、現在既に凡て同業者の過多と競爭とのために疲弊し切つてゐるので、業界の改造は免れぬ運命にある。」

◇**社會正義の強調** 即ち運送合同には、社會成員に對し一視平等に取扱ほうとする人道主義に則つた主張が織り込まれ且強調されてゐる。

◇**高度資本主義へ** 故に、運送合同の實現はこれを非難すべきでなく寧ろ助長すべきである。そうすることは我半島財界に一層貢獻し、更に高度の資本主義の發達に近づくことになる。

一切が協調せよ 併し、現實の運送合同にはその經過に徴すると不純なものが全然ないとも言へぬ。又誠意の足らぬ點ないとも斷言出來ぬが更に、荷主等の最も怖れ獨占の弊も、一歩を誤ればその懸念は十分認められる。故に、高度資本主義への發展に達するため運合を監視し且善導すべく一切が協調せよ。協調の最も良き平和的方法は委員會──一時的と永久的──と合同會社への容喙權獲得である。若しそうなれば全鮮一與一店主義の弊害の如きこれを防止し得ると同時に、その實現によつて益々半島財界を益することになるであらう。」

郵便貯金は 利下より還元を の意見が勢力を得

鮮銀管內の郵便貯金が非常な勢ひで增加して來た、二月十五日現在で二千六百四十余萬圓といふ盛況を示してゐる、從つて銀行業者間にも郵便貯金の增加は銀行預金の減少を意味するといふのでこれが對策として郵便貯金の利下を協議してゐる向もあるが、これに對し有力な銀行業者は郵便貯金の利下げを協議したこともないらしく、又たとへ郵便貯金の利下げをしてもその効果は殆どない、と觀測してゐる昨秋の金融恐慌後、內地でも郵便貯金が激增したが、これは利率が高率であるからでなく郵貯が安全だからである、即ち從つて銀行の預金利率が郵便貯金より高率であつても必ずしも銀行の預金が增加するとは限らず、一方銀行自身の手許を見ても現在は郵便貯金が非常な勢ひで增加しつゝあると同時に銀行預金も昨年に比較すると約一千萬圓も增加し、しかも昨今の金融界は遊資過剩に陷つてゐる位なので、これ以上預金ばかりが增加しても困る狀態にある故にこの際は寧ろ郵便貯金の還元こそが金融界のために効果が多いとの意見の方が有力であり又益々勢力を得つゝある

千百六十八萬二千圓と八十八萬一千圓を減少した銀行勢の増勢は昨今鮮銀の勢がやゝ活氣を帶びて來、銀行における通知預金の引出も增加した結果である鮮銀勢は昨今一進一退で大した變動を見せないが、これは米資金および綿糸布資金の需要が全くふるはなかつた爲であつた、しかし綿糸布界も漸く活氣つき模様でぼつ〳〵春夏物の手當期に入つたのと、又農耕期も近づいたのでこれが資金の需要も起ることであらうから今後多少の膨脹を見る者と期待されるに至つた

太洋票の 維持策を考究中

ハルビンからの情報によればハルビン大洋票の慘落は、露天における露天界の大暴落と相まつて北滿方面の經濟界に一大恐慌を來してゐる、これがため支那側當局では、太洋市場相場の維持に凡ゆる方策を講じてゐるが各銀行の濫發は如何ともなし難いので、さきに金建排斥を斷行して問題を惹起した特別區行政長官張煥相氏は北京に赴き目下同地で北京政府要路と會見してハルビンの太洋市價維持に腐心し種々協議を凝らしてゐる、しかしこの結果北京政府は張煥相氏を命し、金融市場の監督官に任命し、ハルビン各金融機關の監理統制を期せしめるはずであるが、今日依然として太洋相場は邦貨百圓に對し百五十元で邦商の輸入取引も太洋市場維持のため一向はか〴〵しく行かない

中旬入超 八十萬圓

大藏省發表（單位千圓）

輸出	五二、六九二
輸入	六〇、六九九
入超	八、〇〇七

社外船活況 鮮航會は閑散

積荷減少のため鮮航會加盟船は係船を餘儀なくされてゐるが、これと反對に仁川における社外船は積荷多く鮮航會の閑散に比べて皮肉にも盛況を呈してゐるこれは神戸辰馬汽船が喜福丸の代船として辰馬汽船所有の第十三共同丸（二、八〇〇トン）を傭船して十九日仁川に回航させた所仁川特產の積荷多く忽ち滿船し甲板まで米穀を積取り二十日一萬五千石の米穀類を滿載して阪神に向け出帆したのである、しかして同船では更に神丸を回航させることになつてゐるといふ、なほこれより先大阪米穀會から仁川米穀商あて第十三共同丸は承認してゐない船なので積出をするなどの通知が來てゐたが、仁川米穀商は大阪米穀會との契約と運賃關係から社外船に積込んだものであると

金融界 漸次活況 商品界の回復で

金融界は最近まで極度に閑散であつたが、昨今やゝ活氣を帶びて來た、これは今までは新年早々なので、いふ種々の關係もあり殊に綿糸布と朝鮮明けの商勢、買會解散と綿糸布の暴落で警戒人氣が濃厚であつたため、綿布の取引が不振となつたのであるが、昨今綿糸布の相場も幾分落付模樣を見せて來たので、需要も起こり綿布商筋の手當が出廻り初めたのと又一般商界もぼつ〳〵商談が動き出したので、且つ邦貨商筋の取引も漸次行はれるやうになつたためらしい

商品界の回復で 鮮券に膨脹期待

十日に繰越された鮮銀帳況は銀行券發行高一億一千百六十一萬八千圓で十七日に比べて百二十七萬五千圓を增加したが正貨準備額は六千

海上保險業者が 全般保險を希望 料率引上策として講究す

海上保險界は目下朝鮮産業の米穀、鹽の出廻りで繁忙を呈し、近く北洋材の出廻りもあるのでこれ等の大口契約があり目下一般年中の書入れ時といはれてゐるが、この機會に關係者間には全般保險實施を希望する向きが多い。即ち、朝鮮米、鮮米、北洋材はそれ〴〵プールを協定し保險料率を引上げて來たが、他の雜物には格別の協定もなく料率は漸次低下する一方なので、各海上保險會社は料率維持に困難を感じ、この鮮米、鮮米

北洋材の如く 全般にわたつて一定の料率を定め低下した保險料率の回復をはからんとするに至つたものである。現在の海上保險料率は大戰以來各社の競爭の頻繁を繰返し漸落し現在には當時より約五割方の低下を示してゐるので、小保險會社は經營難に陷つてゐる所もある。從つてこれが實現を希望してゐる、むきが多いが、全般の協定は現在の保險界の狀態から見る時期尚早であつて實現は至難であるといはれてゐる

殖銀總會終了 一割配當出る

殖產銀行では二十日定期總會を開催、第十九期營業報告書財產目錄貸借對照表及損益計算書承認の件並に利益分配案（年八分配）議決の件を付議したが、山根株主の來期からの一割配當希望があつた、併し頭取は八分から一割一圓配當にして置きたいと云ふ希望は称賛ではないかと云ふ答辯があつた、而して結局原案通り可決し正午閉會に十時四十分散會した

營業概況（上）

財界は依然不景氣の大勢を脫し得ぬに拘はらず當期本行各般の業務は何れも堅實な向上一路を辿んだ

長期貸出 の方面を見るに當期中の長期貸出取扱總額は七千

五百七十一萬餘圓に達し總回收高六千八十萬餘圓を示し期末殘高は一億七千四百四十九萬餘圓を計上した、前期末に比すれば一千四百九十一萬餘圓の增加である。之を貸出の種類別に見るに公共貸出は七百六十九萬餘圓增でこれは水利組合に對する土地改良資金の貸出及當行直接又は金融組合聯合會經由の農事改良資金の貸出の增加に基くもので其他行政、教化の方面に於ても多少の增加を示した斯くて當期中本貸出の取扱高は二千七百九十萬餘圓回收高二千二十一萬餘圓、期末殘高は七千三百四十七萬餘圓で前期末に比し七百二十二萬餘圓の增加を示す之れ農業方面に對する貸出の增加が主因で財界不況の折柄資金の需要は不振乍ら尚當期中前計四千七百八十萬餘圓の貸出を取扱ひ、一方回收高四千五十八萬餘圓を算し期末殘高は一億四一四十三萬餘圓である

商業貸出 は、當期前半は恒例の閑散期であつたが、漸く農產物の出廻期に入るや米秋の重要農作物が孰れも豐作なりしため十月中旬以降此等生產品の出廻りにより金融は一段の活躍を呈すべく豫想された、併し農家の貯措みと買手の手控へで金融は前年に比し寧ろ閑散であつたが十一月以降は流石に季節關係で商品の如何に拘はらず農產品の出廻り次第に加はり、歲末に迫つて此方面に對する資金の需要一時に殺到、本金融も亦相當繁忙裡に越年した斯くて商業貸出の當期中取扱高は四億九千二百三十一萬餘圓、回收高四億七千九百十三萬餘圓で期末殘高は六千六十九萬餘圓を示し、之を前期末に比すれば一千二百六十萬餘圓の增加に相當する

鮮銀總會（下）

滿洲の財界は今尚萎靡沈滯の狀を脫せず、これがため滿洲では各方面共目立つた資金の需要なく、金融緩慢の狀勢を持續して在滿邦人側各銀行共預金增、貸出減の傾向著しく、金、銀其他各勘定の混計により昨年十一月末と前年同月末とを對照すれば預金は二割の增率を來したが貸出は約一割の減少を示した**支那** は相變らず混亂の狀態を繰返し、北方にありては各地の不當課稅と軍費の誅求とに累せられ、南方又日貨排斥及現銀輸出禁止等の惡弊に出づるあり、勞働取引は甚しく委縮し、輸出入貿易は物資の不振に陷り、隨て一般金融界は無味閑散の裡に越年を經過せり **浦潮方面** の狀況を察するに、近來日露の國交は頓に親睦の度を加ふると共に、露領に於る森林事業は當季より現場の經營に着手し北樺太の石油炭の利權事

金組定款一部改定

金融組合定款中（甲）第九條、第十八條、廿七條、廿八條、（乙）第九條、十條、十五條、十九條の一部が改正されたので二月廿一日附政務總監から各道知事宛に夫々通知する所があつた

朝鐵配當定る

朝鮮鐵道は十七日東京本社で重役會を開き今期決算案を査定した結果、來る二十八日京城で定時總會を開き八朱據置配當案並にさきに山一、野村引受のもとに近く發行する一千萬圓の借替社債發行の件を附議することに決定した

金剛鐵延長計畫進む

金剛山電氣鐵道の昌道から縣里まで十マイルの新線延長工事はその後進捗し本年中に完成の見込みであるが、開通は明年春行ふ豫定であると

朝郵の金剛丸

五十萬圓を投じて神戸トックで新造した朝郵汽船金剛丸（三千五百トン）は二十二日釜山着三月一日は仁川に入港することになつた、しかしてこの種汽船の代船として三回臨時航路につき、四月以降は西海岸線航路の定期航路に就航するとになつた。同船は速力十五マイル、十五トンの重量搭載の設備があり、中甲板の設備が最新式の汽船である

綿布閑散

米棉三十五錢高印棉十錢安材料に三品三圓高を告げ氣配漸々良化せり、市中現物は三品高に不拘無氣閑散である

京城聯合會

▲京城聯合會 三三エー一九六▲大エー九二▲人蔘一九〇▲金剛山一七八▲長鐵一七八▲煙管一六七▲藥鍍一六七▲双口一五二▲花舖一二五▲飛犬一〇、六國商一二

鮮銀帳況（單位千圓）（十八日）

發行高	二一二、六六	增 [illegible]
正貨準備	[illegible]	減 [illegible]
保證準備	[illegible]	增 [illegible]

日銀帳尻（十八日）

發行高	[illegible]	減 [illegible]
正貨準備	[illegible]	同
外發行	[illegible]	
貸出高	[illegible]	減 [illegible]

東京コール（二十日）

翌日拂	六錢より一錢一厘
無條件	六厘五毛より一錢一厘
普通	八厘より一錢一厘

對外爲替（鮮銀建値）（廿日）

倫敦	一志十一片十六分一
紐育	四十六弗十六分十三
上海	七十三兩八分二

海外經濟電報

倫敦銀塊	二六片八分一
紐育銀塊	五七仙八分一
英米爲替	四弗八七仙一六分九
日米爲替	四六弗八分七
米棉	三十五錢高
印棉	十錢安
スチール株	一四〇弗二分一
ナゴンダ株	五四弗二分一

取引停止

石油商 安昌道 京城禮智洞三七

穗落

▲鍊城の遊廓にラヂオの設備が出來た。目下研究中だと聞く▲今後は東拓も大いに巡遊する、といふなどもなかりさう▲山十館城支店長伊東サンの夫人は戸島監中歌舞ケサンのお妹サン▲そのお妹サン運合反對で大當の兄貴に曰く「十島權持つ身がダンピラを振廻すことはお爲へ遊しになつては如何です」との說諭▲すると「こうなつては一寸引込がつかたいのでトコトンまで行かねば仕方がない」と塑妹に見掛が容へたさうな▲朝中研子よ！そりや本當か

株式

薄商內裡に 伸び惱む

前場 日曜前日後場の氣配では政局樂觀による底々出直りに期待されたが今朝は各地とも案外の氣配ボケを報じた爲め又復小相場とみて頭と買氣乘らず再び引立たない事で看よを見せてゐた爲め東新の新株は只々強調なる人氣ながら東新、大新ともそれなかつたので地場は依然買ものも少く東新は僅かに十錢高、大新同事、鐘紡は大阪の一圓三十錢高なれど頗らぬといふ閑散さで京取は五圓六十錢買で氣もなく姿張りを演じて前場を了つた

氣迷ひ深し 京取株は堅り

後場 前場伸び惱みの氣先後場も頭を氣乘りなく場況減切り閑散を呈し東新二十錢安大新二十錢安ながら京取は廿五圓八十錢と最近の高値へつけた▲前日最終値と比較▲東新十錢安大新廿錢安京取廿錢高

選擧の結果如何

內地當限落ちも兩三日後に迫つてゐるし、期待してゐた總選擧も愈々本日を以て行はれたのであるがその結果如何と相俟ち株界は相當波紋を描くものとみられてゐる、しかし今日の存凡風調は選擧の結果待ちといふ姿で双方とも依然たる見送りに過ぎぬものであつた

鐘紡と久原株

米棉の底々底入れ模樣と今朝綿糸も高かつた等で鐘紡買人氣が一段と强氣を示したもの如くで大阪市場は諸株の中心高となつてゐるが當所としては存外さまで白熱せず

東新は期近案じ

內地市場では紡績、久原等の中心高を無關心に伸び惱みを呈したのは矢張り東京を中心として高値取組みの當限を案じたものとみられた、即ち早くも受渡制度によつて先限へ乘り替へられ現在の當限に對する不安、少くとも何しろ値頭が高い爲め新規に買材料を漁らさない限り以上新規には買へないといはれてゐるものの如くであつた

京取株は強い

今前場では廿五圓六十錢買ひまでの賣が出たが賣りものが出なくして堅り目においては五、六十錢以上に如何にも伸び得ないやうである、が內地諸株の堅りとひ、今期の諸又は諸値建よりし、突込んでは買い餘地なしとされてゐるのが如く、押目は買はんの人氣が優勢に頗はれ廿五圓六、八十錢といふ氣配であつた

鐘新は逆步

前日の代引七十枚を一掃して七十枚不足となり日步は五十六錢の逆步となつた

今日の手口 二十日前場

五十枚以上のもの ▲大新賣方 大林七〇、吉川五〇 松山五〇白樂一〇〇、市川五〇 買方金龍一〇〇 市川一〇〇 ▲鐘新 小山賣買 ▲東新賣方 大林六〇新田六〇 田中一四〇白樂一六〇 市川九〇 買方金龍三二〇成清八〇田道七〇

つよきよわき

株式 待ちに待つた總選擧もいよ〳〵來た、サアこの結果如何によつて株界は相場波瀾を描から強氣も弱氣も手具脛ひいてゐる

△今のところ政友勝つといふ觀察が多いやうだが果してドウか

△東京を中心とする高値取組の當限は更に先限へ乘替られるとしても値頭が高いだけ新規には買へないとある

△選擧の結果、政友會負けたとなれば

期米 天下をゴタ返した總選擧も終了した

△この上は選擧の結果民政何れが勝つか見物だが世上の人氣を擧げるかが見物だが世上賑ひ振りを見ると民政側が優勢かも知れないといふ向きもある

△何にしても堅い〳〵といはれた大豆が今朝一氣に五十丁もつたりするのだから買方も油斷は出來ない

△殊に最近正米筋系統の賣物が殖へて來る事は注目に値するといはれてゐる

△れば勝を自黨てに妄持してゐた買主はドウなることやら

株式（二十日）

京取短期

銘柄		寄付	大引	高値	安値
京取	前	[illegible]	[illegible]	[illegible]	[illegible]
	後	[illegible]	[illegible]	[illegible]	[illegible]
鐘新	前	[illegible]	[illegible]	[illegible]	[illegible]
	後	[illegible]	[illegible]	[illegible]	[illegible]
大新	前	[illegible]	[illegible]	[illegible]	[illegible]
	後	[illegible]	[illegible]	[illegible]	[illegible]
久原	前	[illegible]	[illegible]	[illegible]	[illegible]
	後	[illegible]	[illegible]	[illegible]	[illegible]
東新	前	[illegible]	[illegible]	[illegible]	[illegible]
	後	[illegible]	[illegible]	[illegible]	[illegible]
仁取	前	[illegible]	[illegible]	[illegible]	[illegible]
	後	[illegible]	[illegible]	[illegible]	[illegible]
同新	前	[illegible]	[illegible]	[illegible]	[illegible]
	後	[illegible]	[illegible]	[illegible]	[illegible]
安取	前	[illegible]	[illegible]	[illegible]	[illegible]
	後	[illegible]	[illegible]	[illegible]	[illegible]
朝紡	前	[illegible]	[illegible]	[illegible]	[illegible]
	後	[illegible]	[illegible]	[illegible]	[illegible]
朝鐵新	前	[illegible]	[illegible]	[illegible]	[illegible]
三新	後	[illegible]	[illegible]	[illegible]	[illegible]
殖新	前	[illegible]	[illegible]	[illegible]	[illegible]
	後	[illegible]	[illegible]	[illegible]	[illegible]

算定と日步

銘柄	算定	日步	代引
京取	[illegible]	[illegible]	[illegible]
大新	[illegible]	[illegible]	[illegible]
鐘新	[illegible]	[illegible]	[illegible]
仁取	[illegible]	[illegible]	[illegible]
安新	[illegible]	[illegible]	[illegible]
東新	[illegible]	[illegible]	[illegible]
朝紡	[illegible]	[illegible]	[illegible]
殖新	[illegible]	[illegible]	[illegible]
朝鐵三新	[illegible]	[illegible]	[illegible]
久原	[illegible]	[illegible]	[illegible]

大株短期・大株長期・東株短期市場

銘柄		寄付	大引	高値	安値
大新	前	[illegible]	[illegible]	[illegible]	[illegible]
	後	[illegible]	[illegible]	[illegible]	[illegible]
鐘新	前	[illegible]	[illegible]	[illegible]	[illegible]
	後	[illegible]	[illegible]	[illegible]	[illegible]
久原	前	[illegible]	[illegible]	[illegible]	[illegible]
	後	[illegible]	[illegible]	[illegible]	[illegible]
東新	前	[illegible]	[illegible]	[illegible]	[illegible]
	後	[illegible]	[illegible]	[illegible]	[illegible]

期米（二十日）

賣物輻輳して 新値に落す

前場 日曜氣配は各地とも手堅い移りであつたが今朝阪地は十一圓十五錢と十一錢安を報じた事で忽ち人氣一段惡化し當限出來不申ながら中廿七圓九錢先廿七圓十五錢安に寄付き等の手喰買ひで一節三十四錢と小戻し⊕の優勢買りに

アト廿九錢と更に新安値へ叩かれたが

引際阪地下げ渋りと此邊は押目とみた小口筋の買ものが各店より注がれ再び三十四錢と戻し一錢とつけて前場を了つた

續いて軟弱

後場 前場新値へ叩かれた筋は依然として頭重く今一段下放れを演じなければ立直り至難かのやうに思はれ買方不安の場況を示めした

群山筋賣進む

群山筋として各沿線小場所から依然押目狙ひに買進んで來る向が多いが群山、釜山方面の正米筋は反對に買ひものをもたらず向多く今頭に⊕等が通節目立つて賣進んだのは釜山、群山方面の賣物で依は手口としては正米が解合ものの加氣構へで持米を氣あづけ的に賣り向つてゐるものゝやうである

正米筋の賣物 漸次增加の傾向あり

今朝東京からの入電に依ると買方主力は當限六千石を先物に乘替へ目下の所受渡米は一萬石見當だとある又阪地に於ても買方は先物に限組を延張する向が多い斯くして買方主力が正米より割安に在る定期に受米を强要せず乘替へを急ぐに至つた事は定期に立直るべき手懸りの見つからない所へ根が確相場として商狀が凡化すればする程正米に對する不安の生じ易い結果と見るのである殊に今日の正米高

買進み難い事情

產地正米は飽まで頑强なる商狀を呈して居る此の動かすべからざる現實は如何ともし難いので安値を叩ける定期としても下遊るのは當然であるが然し產地の正米高が一途なるも只農家や商人の賣惜みから來たものなら無論買ひの手筋もある殊に各市場的にもせよ米市情がみを根據として買進み難き點もある殊に各市場的にもせよ總許買方の節落しかなくては眞かい復活する事は困難かも知れないと見て居る玄人筋が多い

が賣行き良好から來たのと異なり政府の調節を恃みとして農家は渠より產地商人の賣惜み又は思惑的買進みに依つて上げた分量の多い丈け相場が此の邊に永く持合ふとすれば今後暖氣の加ふるに連れて蟲氣を深くするは必然であるから心ある强氣としては挑戰的行動を避けるは當然で最近正米筋系統の賣物が殖へて來た事は注目すべき現象であると云はれてゐる

本玉

二十日前場現在に於ける百枚以上の建玉は左の如し ▲東新 賣方白樂一一〇外小口六店▲京取 賣方吉川一〇〇外小口五店 買方新田八〇金潤一〇〇松山一〇〇▲買方正崎一二〇田友七〇京證一〇〇 ▲大新賣方 大林二六〇成清三三〇新田二〇〇田道三三〇▲買方白井一五〇 成清一八〇新田一二〇田道二 ▲東新賣方 洪〇二四〇正崎二九〇京證三五〇新田一〇〇白樂一五〇▲買方金龍四五〇成清一三〇 松山四五〇新田一三七〇田道四二〇市川一四〇

▲仁川

	當限	中限	先限
前場（一）	[illegible]	[illegible]	[illegible]
（二）	[illegible]	[illegible]	[illegible]
（三）	[illegible]	[illegible]	[illegible]
（四）	[illegible]	[illegible]	[illegible]
（五）	[illegible]	[illegible]	[illegible]
（六）	[illegible]	[illegible]	[illegible]
（七）	[illegible]	[illegible]	[illegible]
（八）	[illegible]	[illegible]	[illegible]
（九）	[illegible]	[illegible]	[illegible]
（十）	[illegible]	[illegible]	[illegible]
後場（一）	[illegible]	[illegible]	[illegible]
（二）	[illegible]	[illegible]	[illegible]
（三）	[illegible]	[illegible]	[illegible]
（四）	[illegible]	[illegible]	[illegible]
（五）	[illegible]	[illegible]	[illegible]
（六）	[illegible]	[illegible]	[illegible]
（七）	[illegible]	[illegible]	[illegible]
受渡値段	[illegible]	[illegible]	[illegible]
取組高（石）	[illegible]	[illegible]	[illegible]
出來高	[illegible]	[illegible]	[illegible]

●東京

	前場（先）	後場
（一）	[illegible]	[illegible]
（二）	[illegible]	[illegible]
（三）	[illegible]	[illegible]
（四）	[illegible]	[illegible]
（五）	[illegible]	[illegible]
（六）	[illegible]	[illegible]
（七）	[illegible]	[illegible]
（八）		[illegible]

●大阪

	前場	後場
當寄	[illegible]	[illegible]
止め	[illegible]	[illegible]
中寄	[illegible]	[illegible]
止め	[illegible]	[illegible]
（一）〜（十）	[illegible]	[illegible]
引アト		〇九錢

●兵庫 先限寄付・止め、●下關 先限寄付・止め、●桑名 先限寄付・止め、鮮內延べ（二十日）：[illegible]

●釜山 現物穀良種

	寄付	大引	高値	安値
二末	[illegible]	[illegible]	[illegible]	[illegible]
三中	[illegible]	[illegible]	[illegible]	[illegible]
三末	[illegible]	[illegible]	[illegible]	[illegible]
四中	[illegible]	[illegible]	[illegible]	[illegible]

●大邱 現物穀良種：[illegible]

●群山 現物丸七三等 四等

	寄付	大引	高値	安値
二末	[illegible]	[illegible]	[illegible]	[illegible]
三中	[illegible]	[illegible]	[illegible]	[illegible]
三末	[illegible]	[illegible]	[illegible]	[illegible]
四中	[illegible]	[illegible]	[illegible]	[illegible]

●大阪棉花・●大阪綿絲・●横濱生絲・●銅平鐵：[illegible]

大豆

更に慘落

今朝は期米安をうけて人氣一段惡化し先十七圓七十五錢と寄付二節は一部買方の投げをのべ當十七圓八十錢、中十七圓五十錢先十七圓三十四錢と 脆く崩れたが各店より小口筋の處分物現はれ四節は當十七圓六十五錢中十七圓卅九錢先十七圓三十錢と慘狀を呈し買方の心膽を寒からしめたアト期米の落付き模樣と投げ一巡に五節先卅九錢と跳ね返し六節は出來不申に前場をおはつた

一段の氣崩れ

休日前期米安を受け高値摑みの手山が嫌氣を催して居る折柄今朝は更に期米の不勢を受け直ちに買方の嫌氣投けや金切れの處分物現はれ一氣に五十方暴落を見るに至つたわけで現物としては依然貨物難に其關り下げす手堅き商狀である

仁川米豆取引所取引員 仁川海岸町三丁目 ㋑ 今村覺次郎 電話 長三三七 三三六 三六八

仁川各店俵合（單位百石）

當限賣方 [illegible] 同 買方 [illegible] 中限賣方 [illegible] 同 買方 [illegible] 先限賣方 [illegible] 同 買方 [illegible]

正米

京城正米（低落）

大荷主側は依然賣控へながら一部中農筋の賣物のため漸次增加し期米軟調に買氣なく相場は休日前に比し二三十錢安たり⊕三等二十六圓二十錢四等二十五圓七十錢地摺玄米二十四圓四十錢一等白米二十一圓五十錢四白米十九圓五十錢穀物類みに一圓五毛安改良種七錢八厘在來種七 五厘大豆米價安に買氣なく三十錢龍山十七圓六十錢長湍十七圓四十錢

京城穀物組合建値

▲外米 ミートン籠地摺二三、二〇當地摺二三、一〇▲開貫米二三四〇▲粟 淸城一二、九〇昌圖一一、六〇四平街一一、四〇遼陽一一、七〇糯米一三、七〇▲小豆 龍山物二三、八〇滿洲物二〇、五〇▲大豆 南鮮物上、四〇北鮮物並七、四〇▲綠豆（朝）一九、四〇▲胡麻（滿）二八、三〇▲荏子一五、五〇▲高粱九、五〇▲小麥（沙里院）三四〇）二二、八〇▲一等碎白二〇、〇〇▲朝鮮糯白米極上三八、〇〇

仁川正米（軟調）

⊕田三等廿六圓十十錢四等廿五圓九十錢⊕四等廿五圓四十錢⊕四等廿五圓卅錢穀上七錢七厘在來種七錢五厘一等白米廿八 九十錢大豆龍山十七圓八十錢長湍十七圓五十錢天安平澤十六圓卅錢海州十六圓五十錢どころで何れも二三十錢安く商內は閑散

中米（廿日）

玄米 四等	二五圓七〇
白米卸値（百キロ）	三一圓五〇
仁川一等白米	二八圓九〇

大阪市中在米

廿日現在高は百五十六萬六千六百廿九俵と前日の在米高に比較して二萬四千百六十九俵の減少である

本日の出來値

	當限	中限	先限
前場 一節 寄	[illegible]	[illegible]	[illegible]
二節 寄	[illegible]	[illegible]	[illegible]
三節 寄	[illegible]	[illegible]	[illegible]
四節 寄	[illegible]	[illegible]	[illegible]
五節 寄	[illegible]	[illegible]	[illegible]
六節 寄	[illegible]	[illegible]	[illegible]
後場 一節 寄	[illegible]	[illegible]	[illegible]
二節 寄	[illegible]	[illegible]	[illegible]
三節 寄	[illegible]	[illegible]	[illegible]

海坊主お百（九十七）

丘 浪之助 石井滴水 畫

民『おいあけてくれ！あけてくれ〳〵』百『民さんかい』民『アゝ驚いた早くあけて與れ』百『今あけるよ、ちよつとお待ち……』戸をあけて百『又負て歸つたんだらう』民『アゝ驚いた、あとをしつかりしめて置いて與れ』百『大層おびえて居るぢやないか、どうしたのさ』民『どうもかうもねえ、今晩ア位驚いた晩はありやしねえ、酒があるなら一杯飲ましてくれ』百『今飲もうと思つて一杯燗をつけた處さ生憎肴は何にもないよ』民『肴なんざアどうでもいゝ、アゝ驚いた』といひながら、一杯飲んで息をつき民『飯アか塚だ！』と話をすると百『それは剣呑だつたねえお互ひに油斷は出來ないよ』民『さうよ、こんな土地に何も未練はないから俺アもう一度江戸へ出やうと思ふがどうだい、江戸は八百萬石のお膝下、江戸へ紛れ込みや滅多に知れる氣遣ひはねえ』百『妾もそろ〳〵江戸が戀しうなつて來たところさお前がさういふ了見なら明日にもこの土地を出立しやうぢやないか』

民『明日にもといつたつて何や彼やがらくたがある、これはどうするんだい』百『串戯ちやない悪黨に似合ない事をいふぢやないか、世帶、こんな物は置きつ放しにして、飛ばしたところで高の知れた世帶、家賃代りに遣つちまへばよいぢやないか』民『さうか、それぢやアさう早にしやう』その晩に酒を飲んで寢て仕舞ふ翌日は日が高くなつてから目を覺した兩人、これは夜逃げをするのでなくて、晝逃げをしやうといふのだから、徐かに周章てる必要がない民『だがお百、今晩出立をするにしても、先に立つ

よ民『ちやア一本燗けて貰はう』女『はい〳〵畏りました、此方へ往らしつて下さいまし』と二人を二階の座敷へ案內して、これから酒と肴を持つて來る百『姐さん、私達は當光寺樣へお詣りに往くものだがね』女『おや〳〵左樣でございますか、それはまア御信心な事でございますね、私も何とか都合をいたしまして一度お參りをいたしたいのでございますが、一寸も暇がございません、今日は御兩人樣でお詣りでございますか』

え、今晩は、何か御用はございませんか、漁師屋でございます』お百が見ると、平素來たる漁師屋とは人が違つて居る百『いらないよ』△『へえ、左樣でございますか、どうぞお願ひ申します』じろ〳〵裡の様子を見ながら歸つて往く、お百と民藏は別に氣もつかず百『それぢやア民さん、途中で辟こしらへをすることにしてそろ〳〵出掛やうかね』民『おゝ、それがよい、何か持つて往くものはないかい』百『何もあるものかね、このまゝ打捨ゝ往けばよいんだ』呑氣なもので、食つた物も飲んだものも置き放し、其まゝ二人は臨田の城下を發足して凡そ一里ばかり來ると小さい宿屋がある。それへ入つて來て民『あい御免よ』女『入らつしやい』民『飯の支度をして往きたいのだが、何か出來るかね』女『左樣でございますね、別にこれといつて上等なものは出來ませんが、有合せで宜いぢやないか』百『民さん、有合せで宜いぢやないか、宜い加減なところで我慢をしなければ可けない』

流感風熱に一番ヨクキク 複方ピラミドン 販賣店各地藥店ニアリ 京城府龍山元町二ノ八八 本舖 ㊐ 林藥房

京城日報　本紙朝夕共十二頁

婦人世界

三月号特輯記事

嫁入り前の處女の重要問題

急告

二月號は餘りに早く賣切れになりましたため不本意を忍びながら失望させた方も少くなかった事と恐縮に存じます。本誌編輯者全員はその皆様のお心に對する感謝によって與懸に張り詰めた氣持でこの三月號は全く特別な内容の雜誌を編輯いたしました。この感激を大至急お知らせするために先だって先づここに掲げた數種の特別記事をお知らせいたします。

幸多き御沙汰をもれ承るまでの 秩父殿下と節子姫の御生活

九人の人々の謹しき御物語

聡く御若き秩父殿下と節子姫との御婚約は實に近代日本が象徴する金字塔とも申上ぐべき世にも見ごとなる御事です。この幸ある御事をもれ承るにつけ、こと更ら若き女性としては謹みのときめきさへも覺えて御二方のすがすがしく御麗しき御生活を拜し上げる次第です。ここに於て本誌は、若き女性が謹みのときめきさへも覺へて御二方が出度く拜し上ぐるこのお二方が如何なる御生活を以て御成長されたか、お少さい頃から御仕へ申上げた下婢や、或ひは御學友の方々、更にまた秩父宮に於かれては兵營の御生活までに亘る御側近の御物語により、よく今度の御沙汰をもれ承るまでの御生活が如何に美しき御生活であらせられたかを謹んで拜察申上げる事が出來ました。秩父殿下が御渡歐の際にはワシントンの大使館に御一泊になり、松平大使一家揃って御もてなし申上げた時の御模様、節子姫は至って御美しく御淑やかであらせられましたと申上げる御同窓や學友の方々の御物語等によりますと、御自身で番茶をお召ひつけになる御側の御様子など如何に？（其頁からのお寫眞廿四枚挿入）

秩父宮御附武官　本間雅晴
第三聯隊副官　上森勉
御同室話、少尉　堀内次郎
御渡歐御案内係　勝矢剣太郎
兵營を御訪問申上げし本誌記者
爵　松平保男
子　依田豊
女子學習院生徒監
節子姫御學友令妹　上卅男　土屋登茂子
松平家　高橋たか女

- 肺病の初期素人診斷——（醫學博士）鴻上
- 親の許さぬ結婚の遂げ得らる場合——（江藤博士）大井
- 姙婦の品行は如何に胎兒に影響するか——池田林儀

針の木峠に向ふ難地遭實記

十二月の三十一日あの悲報に接して長野市に歸省中の岡崎伊藤二人の記者に本社は長文の電報を發して遭難地に急行させました。新聞によってのみ傳へられてゐた私達は、あの二人の記者が東京に歸って來た時の顔を何時までも忘れることが出來ません。

思春期にある女學生の性の秘密と注意——全國五高女の性教育公開

- 性現象の處置をどうさせるか？
- 性の本能を弄んではならない事を如何にして覺らせたか？？
- 生殖器の説明はどの程度にまでするか？？
- どうして性の事實を醜悪な事でないと思はせるか？？
- 雌蕊と雄蕊の話に若き乙女は何を想ふか？？
- 性教育は果して子女を淫猥にするものか？？
- 月經を恥かしがつて逃げて歸つた程の乙女をどう導ひたか？？
- 思春期の乙女は性の目覺めに何を見聞きするか？？
- 妻子ある男と遂ひに肉交にまで入つた一人の娘は？？
- 不淨な同性愛に陷つた一上級生は？？
- 何をし向けられても氣のつかぬやうな娘もあるのか？？
- 白痴のやうに笑ひこける十六の乙女をどう教へたか？？
- ただ泣けて仕方のない乙女の性的現象は？？
- 結婚の話にふらふらとして萬引した娘を如何に導いたか？？

東京府立第一　市川源三
三輪田高女　三輪田元道
成女高女　宮田脩
岐阜縣立高女　蓮沼豐譽
奈良縣立高女　森本正哲
日本女子大學　井上秀子
調布高女　川村理助
早大教授　中桐確太郎
閑秀作家　三宅やす子
醫學博士　佐多芳久
醫學博士　副島東作
醫學博士　高田義一郎

無邪氣な乙女が段々物心を知り、肢體の發達も著しくなつてゆく娘の性教育はその母としても教育家としても實に仕にくい問題です。されば、とてそれを放任して置けば止みがたない本能にかられてどんな不測な禍を招くかも知れません。今度本誌で特輯いたしましたこの膨大な記事によりましても、性の教へを誤られた人の生活ほど悲惨なものはありません。何卒この五校の高等女學校及び醫學界の權威者によつて公開された性教育の實際を、誰方も御自身のため子女のため一讀下さいませ。讀む毎に眼を赤めたりクスクス笑ひ出したり實に言ふにもいはれない興趣を感ずるからです。

- 且丸ビルのクインと謳はれし某女と語る？——（社會部記者）
- 教へ子への戀を秘めて悶ゆる若き教師——（師と仰がるる身の苦しさ）
- 同性の教へ子を戀ふ女教師の告白——（杉山みつる）

夫婦生活の赤裸々なる告白

秘密に實家に送金する妻を疑った夫　秘められた夫の前科を知った妻の悩み　妾宅を持って居る夫の氣持に同情して　闘らず妻の秘密を知った夫の怒り　後妻に來て先妻の子ゆゑに悩む私　貧しけれどその中に見出した無上の幸福　理解ある二度目の夫を得た私の幸福

しみ出づる無常觀に思はず涙を流す　麗人九條武子夫人の絶筆

一字一字暗明鏡をへだつる如し

何處より來て、何處へ歸るのか、私は知らない、何處へ行くべき身とも知らぬまでに、現さのまゝに生みつけてゐる、そこには何の恐怖も寂慮もない、虚空な饑歳の樹きに謳ひ、行けども行けども限りない微泥の歳ち、

死の床に浮ぶ　四十年の越し方

「いゝことよく」母ちゃんに言って上げるから。

安らかに一歩々々を辿つてゐる。久遠の慈悲のもとに、一切はたゞ静きのまゝに抱擁されてゆく。母は今たゞひとり闇を歩いてゐる

しかし、小さな兒は負けてはゐない。母ちゃんに言つたって、ちっとも怖かないよ、母ちゃんなんか居やしないんだから。いくらなだめても泣きやまぬ、姉に當惑してさう云つて涙似にきめつけた、しかし姉は、即といふ最後の救ひの手に反抗する兒の銳いことばに大きな目をみはった

この稿はとてもお書けになれさうもないので一度さういふお使ひを戴きました。が、そのお後どうお思ひになりましたか筆の進まなくなるまで書きになつて私達衆生にお殘しになったものです。本誌編輯局はこの稿を受けて二月八日夜半の四時に編輯いたしました

本號價五十錢（送料二錢五厘）　半年三圓廿錢　一年六圓廿錢　東京京橋　實業之日本社　振替東京三二六番

寫眞機械材料（目錄進呈）
京城本町一丁目電車通
岩瀨寫眞機店
電話七五五番　振替京城七八八番

婦人公論　三月特輯

- 土に癒ゆる……德田秋聲
- 創作欄　系圖……宇野千代　第七の天……牧逸馬　憂鬱な愛人……松岡讓
- 戀の人形と呪ひの人形……安成三郎
- 有名な妻を持つ人々……佐野一郎
- 露國皇帝の日記……永井萬助
- スキーの一日……黒田米子
- 映畫のページ（時代劇俠侶／イバニエズの激流／笑ふ門には福來る）
- （當選發表）短歌發表　恥をかいた話（四篇）
- 權威崩壞期の婦人……平林初之輔
- （時評）總選擧に直面して……高信峽水
- 最初の普選に際して　普選への接近……市川房枝　私の願ひと弱み……坂本眞琴　女の覺悟と努力……ガントレット・恒子　婦人の政治運動……奥むめお　婦人の立場から……久布白落實　傍觀者の言葉……與謝野晶子
- 婦人と普選……關口泰
- 候補者の妻の心境　不安と希望……大山柳子　み佛に念じて……安藤歌子　勇みたつ心……中野たみ子　一掬の番茶……武藤千世子　水泳の先生……今井邦子　感謝と信仰……柳原燁子
- （經濟講座）日本は何故貧乏か……石橋湛山
- 獨身家列傳……春山作樂
- （音樂家評傳）ドビュッシイ……小松耕輔
- （詩）火の部屋……生田春月
- 父雀右衛門の死……岩本政子
- 運動界の人氣男十人……藤原京之助
- （狂笑劇）太鼓の上の指環……藤本斥夫
- （歌）雨にけぶる……中原綾子
- 家庭婦人に化粧を勸む……小口みち子
- 夫婦喧嘩……下村千秋・伊藤六郎
- 少數同胞の惱み……野々宮晋・深川武
- 大菩薩峠を觀る……古橋直三
- 歸省三日記……島中雄作
- 今のロシアの女……小山内薫
- 孫を抱いて……須藤鐘一
- 草山の徑……吉田絃二郎
- 花占ひの頁

普選から婦選へ號

中央公論社　定價七十錢　送料二錢　東京丸ビル七階　振替東京三四

ラーヂ

覇王号　月賦　コースター式　百四十円

宣傳号　月賦　コースター式　九十七円

冬季特價奉仕　新發賣最新型

冬季寒冷にて自轉車の需要減るの秋なるにも拘らず賣れ行き多大の御用命を受けますこと實に感謝の至りであります。この御愛顧に酬ふる一端としてラーヂ覇王號の割拂御申込に限り、多額御申込者に特價を以てお願ひすることに致します。詳細は月錄を御請求下さい。

ラーヂ宣傳號が發賣以來構成と色彩とで新しく現はれましてから非常な好評を受けましたが、同じ様な色合に塗つたものも似せた車が出るも出たり、又は格好をまねたものもあり、實に夥しく出て参りました。何卒ラーヂ宣傳號と其商標に御注意下さつて、紛らはしき品とお見分けを願ひます

發賣元　株式會社　日米商店　本店　東京京橋　支店　大阪　名古屋　京城

商業登記公告

全州地方法院

[illegible]

右昭和參年貳月拾四日登記

商業登記公告

裡里出張所

[illegible]

法人登記公告

茂朱出張所

[illegible]

商業登記公告

全州地方法院

[illegible]

法人登記公告

[illegible]

[illegible]

右昭和參年壹月拾四日登記

京城地方法院

賽は既に投ぜられた
百戰の運命決す
劃期的の選擧に應はしい
全國概ね絶好の選擧日和
今は開票を待つのみ

【東京電報】激戰に次ぐ激戰の政戰は漸く明けて二十日いよいよ民衆の貴重なる一票によつて總ての運命が決せられた—正に明治廿六年十八議會以來國民の絶えざる要望であつた普選が千二百萬大衆の手によつて緒解かれたのである—この日朝來全國を通じて概ね快晴で誠に惠まれたる選擧日和であつた、運命の賽は既に投ぜられた、果して如何なる結果を生むか、今やたゞ開票を待つのみとなつて日本全國民の視聽はたゞこゝに集中されてゐるのである。

朝鮮勞働者が一團となり入場
一票を投じ仕事に急ぐ
大體紳士が横柄—勞働者は無暗に喜ぶ……東京にて

【東京電報】この日東京府では投票所を三千七ケ所に分けて午前七時から一齊に蓋を開けた、有權者の四分の三は普選により新に有權者となつた人とて各所ともいろんな称呼や喜劇を演ぜられた、萬年町や富川町など

貧民街 に圍まれた深川區の投票所明治小學校をのぞくと、流石に投票所に繰込む人の流れは印袢天にゴム靴或はゾーリはきに鉢卷をぶらさげたものが多く中には手拭木綿の老人もある、入口に『代人の投票は出來ません』と貼札してあるのも面白い、三人の監督と巡査が睨をからして入場者の提示を求めてゐるが、大體紳士の態度が横柄で勞働者がさも嬉しさうにペコ〳〵頭を下げて投票所にはいつて行くのが面白い、やがて朝鮮勞働者數名の一團も入場して一票を投じどこか仕事場へ急いで行くまご〳〵してゐる老人を

事故係 が調べると、自分の年も知らないで『來年の年です』といふだけ、漸く安政六年生まれ七十歳の老人と判つた、この人も無論有權者に違ひない。神田區の一投票區役所には午前四時に飛び込んだ先生がある、なんでも上野から一番でたつんだから非常に投票したいといふ人だ。麹町、牛込、本郷、小石川等山の手方面は大體智識階級とてまごつくものもなく投票はずん〳〵進んで行く

成績を懸念されたが豫期以上の成績
一部積雪に阻まれた京都府

【京都電報】昨年府縣議選當時は、三區の如き一割四分乃至二割八分の投票しか行はれず今年も棄權者多數にあらずやと懸念されたが廿日は早朝から雨模様に一、二尺の積雪を見て投票成績も懸念されたが、大體豫期以上の成績をみる見込である

石川縣 【金澤電報】投票は北陸に珍しい好天氣に惠まれ能登や白山麓の投票期日も延期を發せられただけで何れも投票を行ひ、石川縣當局の見込では棄權率も少いものとされてゐる

秋田 【秋田電報】秋田市は午前七時から投票を開始した、この朝風強く寒空なるに拘らず出足よく棄權少き模様

青森 【青森電報】青森縣下一般は今朝降雪あり一部の地方は相當棄權も見込まれてゐるが大體好成績らしい

函館 【函館電報】函館市は市内七ケ所に投票所をもうけ投票を開始したが當局では數日前から棄權防止宣傳を行つた結果午後一時頃すでに有權者の半數は投票をおはつた

旭川 【旭川電報】旭川市は七時投票開始、棄權防止の爲花火三發を打上げて氣勢を添へた、棄權は案外少い模様

買收二六四
二十日までの選擧違反

【東京電報】二十日現在の選擧違反被疑事件數は六百六十六件、被疑者人員は二千五十四人に達した、右の內買收二百六十四人、被饗應八百五十八人、無資格者運動三百十八人、戸別訪問百二十五人等が重なるものである

成績を案ず
右側田中政友會總裁と秦選擧長▲左側濱口民政黨總裁と安達選擧長▲中央(上より)大山郁夫(勞農)安部磯雄(民衆)武藤山治(實同)諸氏

議會否認—暴ほらしい
鈴木內相談

【東京電報】鈴木內相談＝民政黨その他が余が十九日發明したステートメント中『民政黨が議會中心政治を徹底せしめんことを高唱してゐるのは穩かならざる思想であり神聖なる我帝國憲法の大精神を蹂躙するものである』と論じた一面を捉へて恰も余が議會を否認したるが如く曲解して種々の惡聲を放つてゐる様であるが、これは

何等 か爲にするもの、故意として政て歯牙にかけるに足らぬが誤解を避ける爲一言したいといふまでもなく我帝國の政治は議會の協贊を經て天皇陛下が總覽あらせられるところで即ち皇室中心政治であることはこゝに贅言を要するまでもない明かなる事である然るに民政黨がいふ議會中心主義思想には我皇室を恰も英國等における如く議會と對立の地位におかんとするもので絶對に我國體と相容れない思想で主權は一に天皇にありとの

大義 を紊亂し帝國憲法の大精神を蹂躙するもので斷じて許すべからざるものであるといふので、議會を否認する如き非立憲なことは絶對にいつてゐない國民はこれを冷靜に批判されんことを望む次第である

外米輸入高
前年より九石を減少

【東京電報】大藏省發表＝二月中旬外米輸入高は三萬二千五百八十一石で一月以降累計は二十一萬七千二百三十八石、前年同期累計に比し僅に九石の減少である

政友二二八
野黨も案外振ふ
投票日の政府側觀測

【東京電報】田中首相は二十日午後三時鈴木內相、小川鐵相、望月政友會幹事長、高橋光威、宮田警視總監等を首相官邸に招致し鳩山翰長を加へて全國の投票情勢につき內務省および黨本部に達した報告に基づき協議を行つたが、右によれば政友會二百二十八名、民政黨二百十四名、實同五名、無産黨五名、革新二名、中立十二名の各派勢力を豫想され從來百九十名位に豫想された民政黨の成績が意外によく二百十四名の多數に上り與黨との差僅に十四名に減じ且つ中立當選者豫想がいちじるしく減少した爲め議會に於ける大勢は與黨及び中立の同情者約八名を政府黨と見る時僅か五名內外の差となり政府としては決して樂觀を許さぬ模様である

無産黨當選豫想者

【東京電報】政府に達した情報によれば無産黨の當選圏内にはいつたものは左の七名となつてゐる

東京第二區安部磯雄(社民)▲大阪第四區鈴木文治(社民)▲大阪第三區西尾末廣(社民)▲兵庫第一區河上丈太郎(日勞)▲東京第六區松谷與次郎(日勞)東京第五區加藤勘十(日勞)京都第一區水谷長三郎(勞農)

明年度朝鮮豫算
總額二億三千萬圓
實行豫算二億八百六十六萬圓
追加豫算千七百餘萬圓
豫備金支出百二十萬圓

林理財課長から發表

五十四議會解散の結果、三年度豫算は不成立後の經營前年度豫算の實行化について野村前理財課長から理財課長に就職した林繁藏氏は十九日東京より歸任して左の如く發表した

第二豫備金支出 (豫算外支出)二十三萬七千餘圓

內譯

一、通營、其他の復舊費四萬三千餘圓、土地改良事業復舊費補助九萬三千餘圓、以上計十三萬六千餘圓

一、專賣局工場廳舍復舊費十萬一千餘圓、

合計二十三萬七千餘圓、右は過日の閣議に於て既に支出を容認せられたるものである

實行豫算

實行豫算の編成は繼續費のみを前年度豫算から加減するものであるが繼續費にして増加するものはすでに議會の協贊濟みのものにつき増加が許されるから結局三年度豫算二億一千九百六十一萬圓より約百萬圓を増加し昭和三年度の實行豫算は二億一千二百餘萬圓程度までは編成しうる事になつてゐる、しかし豫算編成上の技術と時期に制限され明

年度の實行豫算は二億八百萬圓となつてゐる右の外實行豫算の追加として實行豫算に繰入れ得るもの六十六萬圓あり合計二億八百六十六萬圓が明年度の實行豫算總額となる右以外のものが追加豫算として特別議會に提出される譯であるがこれは千七百餘萬圓に達する

特別議會に提出する追加豫算にして不成立豫算中に四月一日から支出を要するものは特別議會の開期からを考慮し五月十日からに編成替をしたので、その一ケ月分は不成立豫算より減少する譯である。即ち

	萬圓
▲不時立豫算	二三、六一二
▲實行豫算	二〇、八〇〇
▲實行追加	六六
▲追加豫算	一、七〇〇餘
▲合計	二三、五九八

(合計の合致せざるは四捨五入その他による)

不成立豫算より約十三萬圓餘、これが即ち追加豫算中四月に起つたものが五月起算になつたのである。

右の外更に豫備金支出中三年度支出の豫定だつたものが百二十萬圓程あり、 これは風水害復舊費六十七萬圓、遞信局、鐵道局火災復舊費五十七萬圓合計百二十餘萬圓あり、鐵道の立替金支拂に第一豫備金の一部と剰余金から四百萬圓を

朝鮮の小作問題 (上)
小作制度と離農の關係
調査會設置に際して

舍音は小作地の管理、小作料の徴收に當らしむるため地主の便宜上これを置くものであるが、地主はその報酬の一部を多く小作人に負擔させてゐる。即ち小作人一人に對し、一斗、又は一館地毎に五升と乘秋三把に夫役二三日分を賦付小作人もまた、これに諾々と從つてゐるのである。そのほかに地主から小作料徴收のため派遣される秋收員といふ者があつて、これは舍音の宅に滯在するのでその費用は當然舍音若くば地主の負擔に歸すべきだが、舍音は、これを小作人に轉嫁し金錢又は物品でその費用の一部を支辨せしむる……以上は朝鮮における地主對小作人の收支關係の大略である。更に地方別小作慣行を擧げて見る

◇

△京畿、忠南地方……定租法と打作法が半々に行はれてゐる。田および垈は殆んど全部定租法により打作法の畑を避くるため定租法又は執租法によるものが近年漸次増加してゐる

△慶尚道地方……執租法多く行はれ、若干定租法又は打作法も行はれる。地税は殆ど全部小作人が負擔しわらおよび裏作の産物をも分配するものが多い。

△全羅道地方……打作法、定租法が半々に行はれ若干永賭法も行はれる。わらおよび裏作産物をも分配するものが多いまたこの地方では小作人の小作地を又小作する慣行ありこれは小作にあらず、一種の

△平南道地方……定租法多く行はれ、小作料は收穫の三四割である者には打作法が行はれてゐる。地租は多く地主が負擔する。

△黄海道地方……南部は京畿地方に似、北部は平安地方に似、若干永賭法が行はれてゐる。

△江原道地方……定租法、打作法、執租法が行はれ一部執租法による所もある

△咸鏡道地方……田は定租法、畓は打作法による所が多い

◇

執租法は作物を鑑定して地主と小作人とが合意の上その年の小作料を決定するから一見頗る公平のやうであるが、その實、朝鮮に行はれてゐる小作慣行中一番地主に有利な方法である。鑑定の際、地主は鑑定收穫以上に推定する傾向があり、たとへ小作人が不服を申し出ても『それでは小作をやめて貰はう』と出るので、小作人は泣き寝入りである。强慾な地主は努めてこの方法を取るさうである。一體この方法は理想に近いのは定租法で、この方法は內地で廣く行はれてゐる小作制度と同一であるが朝鮮における小作料は收穫高の(パーセント)

	最高	最低	普通
畓	六〇	三〇	四〇
田	五〇	三〇	四〇

となつてゐる

◇

京畿、忠清、慶尚、江原および黄海の一部に地主本位で公平を缺く執租法が行はれ全羅道に打作法が行はれてゐることは朝鮮の小作問題を研究するものゝ考ふべきことである。それ等の諸道は土地肥沃でかつ耕作も容易、收穫も多く裏作のある所さへある。だから小作人同志に小作權の爭奪が絶えず地主はその小作人側の弱身につけ込んで自分達に尤も有利な小作制度をしいてゐるのである。これについて筆者は左の如き統計を揚げて考察して見たいと思ふ、即ち大正十四年中に農家から他に轉業した者の數(單位千人)

京畿	二	黄海	二
忠北	五	平南	五
忠南	一	平北	三
全北	八	江原	三
全南	一三	咸南	二
慶北	五七	咸北	一二
慶南	三一	計	一五〇

內政干渉決議
遂に上程を見ず
汎米會議總會可決の協約案

【ハバナ十八日發聯合】十八日の汎米會議總會で左の協約案および決議を可決した

一、戰時船舶中立協約案 アメリカはこの案の戰時船舶武裝が中立の性質を失ふのなるを以て之を禁止すとの條項に對し留保を附す、

二、外國人犯罪人の避難權限に關する協約案(この案もアメリカは留保附)

三、外國人の諸權利に關する協約案(アメリカは外國人が居留國に於て軍務に服するを禁ずとの留保を附す)

四、あらゆる侵略戰爭を否認する決議案

なほ如何なる場合においても他國の內政に關與するを得ずとの決議案に對しては參加各國の代表の大部分が愼重に討議した決議案であると意志表示したが、アメリカ首席代表ヒューズ氏はこの決議案に對し反對したので大部分はアメリカに氣兼ねしてこの決議を上程しなかつた

汎米條約案可決
ア國代表の强論

【ハバナ『キューバ』十八日發聯合】十八日の汎米會議は去る十六日汎米聯盟委員會を通過した汎米條約草案を可決した、同會議には同日委員會に顔を見せなかつたアルゼンチン首席代表フエレンド氏も列席した、右條約草案に關する討議中ヨアルゼンチン代表は本國政府の訓令により汎米條約草案に調印しようと思ふ、但し過般委員會で該案討議の際アルゼンチン代表が述べた意味、即ち右條約案全文中に『經濟的條件即ち苛重な關税障壁低下の必要を認める事を明文を以てあらはさんとした主張が採用されなかつた事が遺憾である』と頑張つた、因にフエイレドン氏は駐米大使並に汎米會議首席代表の職を辭任すべく申出で、アルゼンチン政府は極力これを慰撫したものである

次回はウルグアイ

【ハバナ十八日發聯合】第六回汎米會議はいよ〳〵後二日で閉會する豫定であるが次期第七回會議は米ウルグアイ首府モンテビデオにおいて開會するに決定した

朝鮮銀行令改正の方が簡單でないか
と思はれるがまだ全く未定

十九日夜東京から歸任した林理財課長は銀行令の朝鮮施行と金融組合聯合會中央會問題について左の如く語る

內地の銀行法を朝鮮に施行するか否かは今後、金融制度調査會に諮問し調査會で成案を得てからでもあらう、內地の銀行法を朝鮮に施行するか、朝鮮の現行銀行令に改正を加へるかは今の所何とも言へぬ、これも調査會で成案を得て總監の決裁をまつて決定するが、內地の新銀行法は內地にあつても幾多の附則を設け例外を認めてゐる位だから朝鮮に內地の新銀行法を施行するとしても制令を設けて幾多の特例を列べなければなるまい、さうだとすると內地の新銀行法をそのまゝ朝鮮に持つて來るよりは寧ろ朝鮮の銀行令に改正を加へた方が簡單で良い事になるかも知れぬ、金融組合聯合會中央會設置の案は調査會員中又は社會にそんな聲があれば調査會で研究する事にならう

辭令 (東京電報)

任專賣局副事務官(七等) 專賣局屬 高宗 勝喜

任郡守(七等) 府屬兼道屬 森田 善作

依願免本官 郡守 山吉簡太郎

拔群の成績
金奉鎭君
奬學資金を得て近く博士とならん

【東京電報】朝鮮からはるばる東京に遊學してゐる學生も多いが、目下立正大學三年に在學しこの春卒業する朝鮮僧侶金奉鎭君は在學中成績拔群で常に首席を維持して來た今度卒業論文として提出した『日蓮宗の御會式に關する研究』は同大學で博士論文にも匹敵されると稱されてゐるが、今回日蓮宗派より月三十圓、佛教聯盟より十圓乃至二十圓の奬學金を贈與して研究科に入學せしめ、三ケ年間更に研究の上博士號を授與することゝなつた

反對派彈壓
インターナショナル全體會議

【モスコー十八日發聯合】インターナショナル全體會議は十八日ロシア共產黨およびインターナショナル共產黨內における反對派の活動に關するブハーリン氏の報告について長時間討議した後滿場一致を以てロシア共產黨がトロツキー一派に對して執つた手段全部を承認し、國內並に國外における反對派に對し最も强硬な對策を講ずるを必要とする決議を可決した

安達大使赴任

【ブラッセル十八日發聯合】過般フランス駐在日本大使に任命された前駐白大使安達峰一郎氏は十八日ブラッセル出發、パリに向け赴任の途についた

—人—

◇小河事務官家族 小河事務官の家族は中山日局の郷里に滯在中の處十九日入城

◇桃原茂太氏(東拓大田支店長)

◇新藤寛三郎氏(新義州地方法院檢事)二十日夜平壤へ

茶話

戰敗の將は勝安と呼ぶか、民政と呼ぶか、はた又無體に呼びかけるか、意氣ある普選戰線の選擧は終つた、勝敗は今明日中に判るであらう▲飯島氏は光榮ある選擧と正しき權利を如何に行使したか、總ては勝敗の結果に見るがいゝ、勝つて驕るな敗れて恨むな、何事も國民の聲である▲何れにしても、半島に戰なくしておかぬであらう▲過日の本誌で『浪費』の話をしたがけふは又同じ前記の愛房家口嘉務課長の御自慢を一席伺ふことゝする▲同氏は非常な珍品を愛藏してゐるさうだがその如何なる名刀であるか明にしない、いつも秘中の秘として何れその內にと發表をとにげる▲かくされるとなほ見たいのは人情『ソコでだん〳〵さぐつて見るとこれは如何にも名刀中の名刀、先祖傳來の『郷一文字』の一振とわかつた▲これなら珍藏して愛藏するもあながち無理でない▲しかし如何に門外不出の名刀でも課長ひとりで樂んでゐるとは、それア聞こえませぬ譯ぢやどの、實加に譲りますぞ▲どこかの田舎の知事サン、會議が終つて閉會の挨拶といふ時に『ソレでは開會します』とやつたものだ▲速記者驚然として筆を持つたまゝ知事サン閣下の顔を見たが知事サン一向平氣でサッサと退場▲諸君、この速記者はどうなりませう?

經濟

中旬貿易內譯

【東京電報】大藏省發表＝二月中旬に於ける主要十三港對外貿易額は(單位千圓)

輸出 三二、九二九　輸入 四〇、六九九　入超 八、〇〇七であつて一月以降累計の入超額は七千九十六萬七千圓である本旬は前旬に比し輸出に於て生絲綿絲綿織物等稍不振なりしも一方棉花の輸入は激減した、各港別左の如し(單位千圓△は減)

	輸出	輸入	△入超
横濱	[illegible]	[illegible]	[illegible]
神戸	[illegible]	[illegible]	[illegible]
大阪	[illegible]	[illegible]	[illegible]
長崎	[illegible]	[illegible]	[illegible]
門司	[illegible]	[illegible]	[illegible]
函館	[illegible]	[illegible]	[illegible]
名古屋	[illegible]	[illegible]	[illegible]
四日市	[illegible]	[illegible]	[illegible]
清水	[illegible]	[illegible]	[illegible]
鹿兒島	[illegible]	[illegible]	[illegible]
小樽	[illegible]	[illegible]	[illegible]
若松	[illegible]	[illegible]	[illegible]
下關	[illegible]	[illegible]	[illegible]

京城商議の運合問題協議

京城商議會議所は二十日の役員會で運合問題について協議した結果前五六日の間に評議員會を開き聯合會の結果報告をすることになつた。しかし內商議の調査會は設置しないことになり京城で從來通り運合の調査は進めてゆくことになつてゐる

爲替受入超過
百七十萬圓

京城商議調査、一月末現在の京城組合銀行爲替受拂高は左の如く百七十一萬六千圓の受入超過を示した。內譯左の通り(單位千圓△は拂出超過)

	受入	拂出	受入超過
朝鮮內	[illegible]	[illegible]	[illegible]
內地	[illegible]	[illegible]	[illegible]
滿洲	[illegible]	[illegible]	[illegible]
外國	[illegible]	[illegible]	[illegible]
計	[illegible]	[illegible]	[illegible]

商品擔保貸出

京城商議調査 京城組合銀行一月末商品擔保貸出高は左の如し(單位圓)

	朝鮮商品	比前年同期
現物	[illegible]	[illegible]
證券	[illegible]	[illegible]
計	[illegible]	[illegible]
	輸移入品	
現物	[illegible]	[illegible]
證券	[illegible]	[illegible]
計	[illegible]	[illegible]

內地の麥粉値上
朝鮮に響き薄

內地麥粉會社は原料難のため三回に亘つて市價を引上げたが今回更に東京指定相場は遂に會社渡し四圓十五錢と五錢方の値上げを協定した。しかし朝鮮では過般來原料難と內地高につれ總ダイヤ四圓三十錢二號四圓二十五錢と前値を踏けて居り、しかも昨今は不賣れなので、內地高も餘り響かず前値保合に過ぎない

米小賣値統一協議

京城穀物商組合は二十一日午後四時から組合事務所で臨時役員會を開き白米小賣値統一について協議することになつた。

手形交換週報
自二月十三日至二月十八日(單位枚、千圓)

	枚數	金額
小切手	[illegible]	[illegible]
送金爲替手形	[illegible]	[illegible]
約束手形	[illegible]	[illegible]
政府預金小切手	[illegible]	[illegible]
郵便爲替證書	[illegible]	[illegible]
公債券同利札	[illegible]	[illegible]
雜證票	[illegible]	[illegible]
合計	[illegible]	[illegible]
比前週增	[illegible]	[illegible]

銀行券發週報
自二月十二日至二月十八日

鮮銀行平均高 [illegible]
正貨準備 [illegible]
保證準備 [illegible]
週末發行高 [illegible]

◎株式◎

大株短期引跡

大新	一一一圓四	(十錢高)
鐘新	百四十一圓四	(廿錢高)
久原	六十二圓六	(不變)
東新	百七十四圓八	(十錢高)

東株短期後引

東新、大引百七十四圓九十錢、高値百七十五圓二十錢、安値百七十四圓六十錢

東京現株

東株	[illegible]	滿鐵	[illegible]
同新	[illegible]	同新	[illegible]
東新	[illegible]	東拓	[illegible]
同新	[illegible]	同新	[illegible]
日銀	[illegible]	富士紡	[illegible]
同新	[illegible]	日石	[illegible]
通取	[illegible]	諸毛	[illegible]

安東株式

	前日	本日
	大引	前引
當限	[illegible]	[illegible]
先限	[illegible]	[illegible]

◎期正米◎

釜山米穀市場
鮮內延べ(二十日後場)

	寄付	引値	高値	安値
二米	[illegible]	[illegible]	[illegible]	[illegible]
三中	[illegible]	[illegible]	[illegible]	[illegible]
三米	[illegible]	[illegible]	[illegible]	[illegible]
四中	[illegible]	[illegible]	[illegible]	[illegible]
出來高	三〇〇石			

大邱米穀市場

	寄付	引値	高値	安値
二市	—	—	—	—
三米	—	—	—	—
三米	[illegible]	[illegible]	[illegible]	[illegible]
四中	[illegible]	[illegible]	[illegible]	[illegible]
出來高	[illegible]			

群山米穀市場

	寄付	引値	高値	安値
二米	—	—	—	—
三中	[illegible]	[illegible]	[illegible]	[illegible]
三米	[illegible]	[illegible]	[illegible]	[illegible]
四中	[illegible]	[illegible]	[illegible]	[illegible]
出來高	一〇〇〇石			

各地期米後止

下關三〇六五▲桑名十一番二九八九、十二番八九、▲名古屋三〇八〇▲金澤二九三〇▲熊本二九五二▲大阪最終九錢(不變)

仁川港在米高

去る十八日現在に於ける仁川港の在米高は前週に比し合格米七千三百四十三叺等外米一千七百二十七叺合計九千七十叺の増加である其の內譯左の如し合格米七萬二千百六十八叺等外米六千五百九十九叺白米一千三百五十四叺、玄米八萬五千百五十九俵、大豆一萬四千七百十三叺、小麥五千七百三十六叺籾洲粟七百七十袋、外米一萬五千三百八十袋、

大阪期米市況

礒崎、上柄の賣り汐先、中興水撒買ひて十三錢と上放れて始まり三品同事と焦付きマバラの投げにアト十二錢より十一錢と下還ひ〇九錢と不味に大引せり。

◎市況◎

橫濱生絲後引

當限 一三七九〇
先限 一三八〇〇

洋紙類保合

洋紙は昨今の不振期に市中各筋競爭的になつて來たが相場は區々ながら模造紙上十八錢下十六錢印刷紙上十九錢下十七錢更紙上五圓下三圓八十錢と軟弱保合の有様で先行氣配も軟弱である

豆粕保合

豆粕は昨今解氷期の安立と大連、內地市場共當一巡に安東乘一圓九十六錢と保合商勢も弗々の有様である。

硫安伸惱

硫安は豆粕の一向上伸せぬのと今年は閏年の爲め地方引合も幾分遲れ氣味に入注荷々の有様に相場も伸惱み、日窒五圓二十錢處電化四圓九十錢を唱へて居る、

過燐酸底引

過燐酸は先日また幾分直り昨今は一圓四十錢と唸り氣配も良好の態である

普選投票終る

讀者がこの論を讀み納むるとき全國大部分の普選選擧は一齊に投票を行ひつゝある。その結果如何あらん、もとより推測を許して居るが今日までの情勢を以てし、飛んでもない激狂はせがない限り政界の形勢に歸るはもはや疑ふの餘地がないものゝやうである。しかして飛んでもない激狂はせといふも二三の奥論はあるとして、大勢を支配するまでには至らないとおもはれる。たゞそれ政府黨が反對黨に對して優勢なのである。わづかに優勢なのである。絶對の勢力を獲得するのではないのである。これはたして何に因由するであらうか。

◇

おそらくは國民より見てそこに中心人物がないからではなからうか。群少政治家の壟斷する中にかくえきたる光輝を放つ人物の存在しないためではないであらう。成瀬田中總理は一代の傑物である。しかしながら政友會といふ政黨を瞰みるとき、その將來の人的光輝は漸薄化し、漸薄化する限り、民政黨總裁と殆ど同列に置かるゝこととなる。濱口總裁もとより一世の巨人である。しかしながら民政黨の總裁たる以上、その一派の天才的手腕は凡庸化し、凡庸化する限り政友會總裁と全くひとしい價値判斷のドにうもれる。かくて國民は田中總理に敬服する如く濱口總裁にも敬服するに傾くのである。もちろんそれは田中、濱口を離れたる田中、濱口と見るのではない。或は政友會といひ或は民政黨といひその對立を眺め來たり彼らの價値を儕ぜんとするのである。國民はおもふ、田中なしといへども濱口あれば可、濱口なしといへども田中あるを以て足る。その間いささかも變態を感じないのである。しかも田中内閣の倒壞するところは同時に濱口内閣の樹立するところ、地租委讓と反地租委讓とを明白らしき政爭題目は擧げらるゝも、反地租委讓は即ち議稱(?)贊同金融負擔によりて震打せらるゝのであるから、財政技術より言へば如何にともあれ、財政死活の政策よりすれば似たり寄つたりと評せざるを得ぬ。されば國民は甲内閣を送りて乙内閣を迎ふるを大した興味としないのである。たゞあまりにも變轉極まりなき内閣の更代は政情不安から社會不安を誘致することをおそれて國民は憂ふるに過ぎないのである。

◇

すなはち中心人物なしとは中心政策を把持する中心人物なきの謂であつて、國民の選擇がここに躊躇すといはんがごとき人格がないのである。國民の観念はために散漫となり浮つ調子となり出たとこ勝負となり、政治家もまたこれをうけて當座の出來心によつて東走西馳するのである。この時この際普通選擧は行はれたのである。漫々溢々として由のほとばしるところ不祥の混亂をさへも惹起せずやを疑ふたる選擧戰は、無事に、しかの太平無事に投票を終るに至りたるは、不祥の混亂なきは賀すべしとして、活氣を失ふたる平々凡々の形態をむしろわれ等は悲まざるを得ない。大隈侯が同志會を羽翼として大正維新を呼號したるとき總選擧が政友會を引具して反普選を標榜したるとき、げに天下を席捲し宇内を風靡するの概があつたではないか。劃時代的とし歴史的とし昭和のマグナカルタを以て目せらるゝ普選選擧の實施が、政黨更迭の指標に擬せられた數十數百の小事件あるのみにて、靜穩なる太平無事の狀態を以て終了するをうるのは、わが國民のために幸かはた不幸か、にはかに斷ずるを得がたいではないか。

ヨーロッパに於ける化學工業トラスト（上）

アメリカ市場の脅威

ヨーロッパの化學工業カルテルの勢力が最近次第にアメリカにおよんで來てアメリカの當業者が脅威を感ずるに至つたのでその對策を講ずる爲本月即ち二月十六日にワシントンにアメリカの化學工業會社の當業者および政府當局者等が會合する事になつた事は既報の通りである。右會合の結果如何なる方策を講ずる事になるかは今後の入電を待たねばならぬがこゝに最近アメリカがヨーロッパ化學工業カルテルの成立並にドイツ化學工業のアメリカ侵入に如何に神經を尖がらせてゐるかを聞いて見やう。これによつて今回の會議が開かるゝに至つた事情が明かになる事と思ふ。

ドイツの侵入

ドイツの化學工業會社の一大合同によつて設立された彼のドイツ染料トラスト（資本金十一億マーク）の株式會社は最近アメリカ市場に進出方針を立てアメリカの化學工業會社を次ぎから次ぎへとあさつて覊絆の努力を進めて居る。即ちアメリカの最大フイルム會社は最近ドイツ染料トラストの支配下に置かれるに至り又同トラスト系の別個フイルム會社が創立せられたその外アンスコ化學製品會社もすでに買收契約が成立したと傳へられ、又グラッセル化學工業會社も買收されるらしいといはれる。その他或は買收の方法により、或は株式買收の方法によつて染料トラスト系に依存される運命に陷つてゐる大會社が相當ある模樣である。しかもドイツ染料トラストの代表者は今なほアメリカに滯在して虎視眈々たる有樣であると。從來アメリカの化學工業は關税の保護されてゐるといふものゝ一方では他國人もまた組織立つた資本と技術と特許權を以てアメリカに化學工業會社を設立しても同樣に關税の保護を受けうるのである。即ちドイツやその他外國の人絹會社はこの方法によつて成功をおさめて居るのである。（續く）

佛露の關係 結局は斷交乎

＝四十億〃の賠償も困難＝

在露國佛人利益擁護會長談

新任駐佛サヴエート大使ドブガレフスキー氏パリー着任と共に佛露兩國間の交渉はまた開始さるべく既に五億法、十ケ年賦の金額に對しサヴエート側の石油供給問題や、損害賠償問題などが問題になつてゐるが、在露四十年、有名な實業家で、現に在露國佛人利益擁護會長の地位にあるシヤーリシユ氏は現下の兩國關係についてロシヤ紙記者に語る

「サヴエート政府は革命の際、國有化の名の下に露國内にあつた佛國人の財産四十億法のものを沒收否な掠奪してしまつた 我々は之等佛國人の利益を擁護するために本會を組織したのであつたが、佛國委員會は今まで數回會議を重ねたが、何の得るところもなかつた、またポアンカレー氏も昨年、大に盡力すると約束してくれたが其の後何の音沙汰もない。かやうに問題が一向進捗せないのは、第一は今日ボリシエヴイキに金を貸さうといふ者が佛國にゐない、たゞ佛國委員會長のフイリツポト氏位のものである、第二に莫斯科政府の方で佛國人の損害を賠償しやうなどと云ふ殊勝な考へを毫も持たないのが行惱の原因である

自分は露西亞そのものも、共産主義もよく知つてゐる、勿論共産主義の政權を承認するが如きことは佛國の公民として絶對に反對である、人民委員會なるサヴエート政府をエリオ氏が承認したのは非常な間違ひであつた

「しかし將來佛が大領統になつても、佛蘭西は結局對露斷交を免れない、見よサヴエートの大使は如何に人を代へても、その對佛政策は少しも變らないではないか、佛國が露西亞から受けた過去の苦い經驗は今更ら繰返へす必要はない、歐洲各國は賢明なる英國の對露政策に見習はねばならなくなることを自分はこゝに斷言する

といつてそれは對露出兵とか、戰爭とかいふことではない、全ての經濟戰線を指すのである、ボリシエヴイキが思想戰に失敗しつゝある今日、武力を用ゆる必要はない

今日サヴエート石油のことがいろ〳〵話題に上つてゐるが、ボリシエヴイキも宣傳用として外國に輸出ばかりしてゐては、國内市場〔石油缺乏で非常な苦支〕を受けやう、またサヴエートの石油といつても果してどれだけの石油を佛國が輸入し得るや、冷靜に考へねばならない點と思ふ、繰返へして云ふ、余はサヴエートの發展を信じない今直ぐ滅亡するとも思はないが何れは滅亡する、露西亞が恢復せねば世界の平和も歐洲の經濟界も恢復は望めない、其の意味において余は露西亞の親友として其の眞の復興を祈るものである……

ロシア嫌の獨逸新陸相

【ベルリン通信】ドイツのグレネル將軍が陸相に就任したことは全歐洲の一大事件として消息通の間にみられてゐる、同將軍は大戰の際勇名をはせた人格者で、又政治的手腕家で、常にロシアを輕侮してドイツの勢力範圍に置かんことを主張し、ロシアをバルカン化せんがために對露強硬論者の首領者として暗中飛躍を續けて來たことは周知の事實である、ドイツの革命後將軍は、小ロシアの獨立運動を指導し、千九百廿四年から在ベルリンウクライナ大使の監督に選任されたのを見ても、ウクライナ獨立運動に□□□□問題を知ることが出來る〈ヒンデンブルグ大統領の、同將軍を陸相に起用したのは、無論同將軍の主張を容れた結果たるべく、自然ドイツ對露政策も變改を來すであらうと一般の注意をひいてゐると

スターリンの獨裁化した露國

レーニンの沒後を受け反對派を追ひて

【哈爾賓支局發】ロシア革命の偉人レーニンが一九二四年一月二十一日大往生を遂げて以來、ソヴエートロシアはその後繼者爭ひのため一味ジノヴエフ、カリーニン、カーメネフの三頭政治となりやがてジノヴエフが失脚し、そのあとトロツキー、カリーニン、ルイコフ等の鼎頭政治を生むに至り、勞農政治の中心勢力は絶えず動揺を來たしてゐたものであるが、その間にあつて專ら民族解放を提唱しつゝ勞農政治の中心勢力に頭を擡げたスターリン氏は國内的にはレーニンの遺訓統制政策を承け來り一九二六年以來正にスターリンの一頭政治に復歸した觀があつた、然れども、ロシア革命の元勳としてレーニンと並稱せられたトロツキー氏が、スターリンの、うけついだいはゆる統制政策に徹頭徹尾反對を唱へ、やがてジノヴエフ、カーメネフ氏も共にスターリンの對内外政策に猛烈なる反對論を唱へ、かつ又このスターリン反對派に賛同したラデツク、プレオブラジエンスキー、ラコフスキー、スミルガ、ラセウイツチ氏等も反對派として一つの勢力を加へるに至つたので、一頭政治に頭をもたげんとしたスターリン氏はこゝに再び反對派の大同團結的な戰鬪に遭遇し、いはゆる勞農政權を中心に二大勢力が、革命十四年記念祭を期して相揖つたのであるが反幹部派たるトロツキー氏一派は一九二七年十二月の第十五回共産黨大會前にすでに幹部派のために、一大彈壓を加へられ、しかもトロツキー、カーメネフ、ジーヴエフ氏の反幹部派の要人は第十五回共産黨大會において、共産黨から除名され、本年一月に入りトロツキー氏以下反幹部派の有力者はシベリヤ各地および高架索方面に流謫さるゝに至つたので、一時的には全く反幹部派の中央における政治的生命は絶たるに至つた、しかも最近の報道によるとジーヴエフ氏やカーメネフ氏は同じ反幹部派のトロツキー氏と行動を共にするを好まずと聲明し、遂に第十五回共産黨大會の決議に柔順に服從し外交問題に關しては黨首腦者の指導に從ふこととまで聲明し、反幹部派から幹部派へと降服りを打つに至つた、これがために反幹部派主腦者としては今や不遇なるトロツキー氏一人のみで、他の反幹部派の中堅人士はことごとく、第十五回共産黨大會の決議により、黨籍を除かれるものもあるひは現職を離れ流謫の憂目に遭遇するのやむなきに至つてゐるので、總同流謫されても反幹部派として最後までスターリンの一頭政治に對抗するのはトロツキー一人となつたのである、かくては、さすがに革命の元勳とはいへ政府の諸機關を握る幹部派に抗するの力がないことは自明の理であるトロツキー氏を黨から除籍し、反幹部派の二大人物たるカーメネフ氏とジーヴエフ氏とを收めたスターリン氏はレーニン沒後、苦難の三ケ年を經過し今や完全にレーニンの後繼者として、ソヴエート聯邦政治を一手に掌握し『黨内黨を設けるを得ず』といふ勞農ロシアの憲法の明文通りに一頭政治、獨裁政治へと堂々と乘り出した、相手を斷落した彼スターリンの、勞農政治の將來は列國環視の中に如何に展開し行くかはすこぶる注目すべき問題である

いきまく民政前代議士連

普選と同時に政府の壓迫、干渉の手が日毎に猛烈を加へ露に自殺者をも出すといふ醜態さに民政黨では前代議士連が『政府の最近の態度および國體は憲法政治を破壞し人權を蹂躙するもの』と意氣ばみ立つて十七日午前十時から本部に會合してその對應策を討究した（寫眞は向つて右より瀧山勝太郎、三人目小泉又二郎の諸氏）

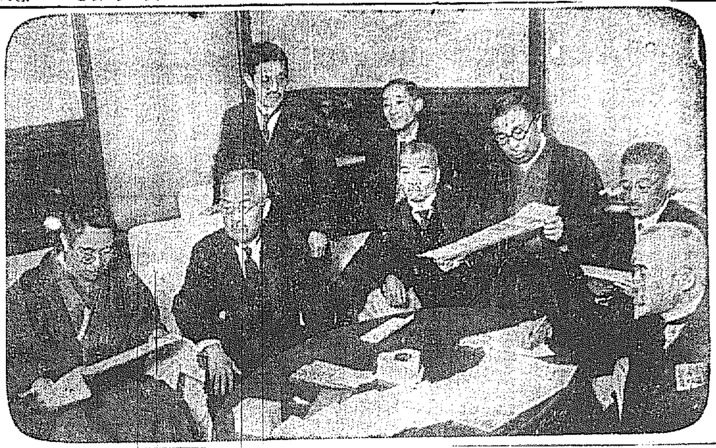

揮發油消費量一ヶ年百三十萬石

乘合と貨物自動車が筆頭 逐年增加の形勢

近來自動車の激增と共に揮發油の需要は著しく增加し最近その筋の調査によれば全國を通じ大正十一年當時百九十一萬罐（一罐五斗入）であつたものが昭和元年においては一罐五百三十萬罐即ち六百萬石の消費高を示すに至り今年の如きはこの增加率を以てすれば約六百五十萬罐百三十萬石に達しうるものと見なされてゐる しかして一方その供給方面を見ると内地物だけは到底その需給を充す事は困難である即ち昭和元年における内地產は百十五萬一千罐で原油を輸入して生產したものが九千六萬一千罐輸入二百九十萬罐といふ割合で而して其供給は輸入によつて行はれてゐる尙本年の供給高見込は大體内地產百七十萬罐の原油を輸入して内地生產としたもの百十萬罐輸入三百五十萬罐で需要の增大と共に外國よりの輸入高を增加して行く傾向であるこれが用途は如上自動車に大部分消費され就中貨物自動車並に乘合自動車が其最大なもので全體の六割七分を占めてゐる、然してこれ等自動車數は東京およびその近郊における營業乘合自動車は約八百七十臺に上り全國を合すると六千二百臺に達してゐる揮發油價格は現在一罐三圓七十錢乃至四圓程度で幾分下落の步調をたどつてゐるものゝ將來は自動車の激增につれ自然騰貴を見るであらう

普選の裏に潜む

犧牲者の哀話

【東京電報】普選最初の選擧が花々しく行はれる今日、その裏面に隱れた犧牲者の哀話がある、即ち内務省地方局長安江浩氏である、氏は加藤友三郎内閣時代の大正十一年から内務省地方局に入り普選法の立案調査に寢食を忘れ努力四ケ年その甲斐あつて同法は第五十議會を通過したがこの苦勞と共に氏は永年の疲勞と議會の興奮に昏倒し、更に呼吸器をおかされて昨年四月以來相州茅ケ崎南湖院の一室に病軀の身を橫たえてゐる

谷口中將一行日程

要港部檢閲のため來鮮した谷口吳鎭守府司令長官一行十名は十九日午後七時四十分京城通過北行したが一行の日程は左の通りである二十日平壤着、二十一日鎭南浦着、二十二日平壤發京城着、二十三日京城滯在、二十四日□□滯在、二十五日群山滯在、二十六日□□滯在、二十七日大田發釜山へ、同夜釜山發内地へ

質屋が大繁昌

サヴエート紙の報道によると露國ロストフ市（ドン河口、人口卅萬）の勞働者は非常の窮況であるが肝心の職業紹介所が不活潑で、この二週間も御百度を踏まねば許が出來ない有樣で、失業者の群は朝から殺到し、事務員との喧嘩沙汰が毎日演ぜられる、一方不景氣の御蔭で質屋は大繁昌で、九時から四時まで黒山のやうに押かけて來るが一ケ年の入質件數五萬千三百、金額七十萬六千ルーブル、大抵は衣類だが、質受する者は殆どない勞働階級の窮狀以つて推知すべしと

ロシアの經濟界

サヴエート當局の公表にかゝる貿易によつて見るに、最近二ケ年輸入超過を見たのは新規工場用機械類を外國から輸入したためで、昨年度日用必需品たる製造工業品の輸入は一般輸入品の二、七パーセントといふ小部に激減した、工業復興事業のためには從來三億五千萬金ルーブルに該當するだけの資金が投ぜられたが、當局では樂觀の成績が擧がらないと聲明してゐる、昨年來の第十五回黨大會の報告によると、新工場の建設、舊工場の修理等、左程莫大な經濟的價値を有せないものに對してさへ、各方面とも豫算の三四倍から八倍も投ぜられた例へばフエルガン紡績工場の建設につきルキコフ氏が該工場は鐵道沿線から五キロ米も離れ用水供給地からも離れ宿舍も一軒もない不便無類の地點で、實に非常識に呆れた」と報告した如きである、又穀物の買つけも昨年七月から十二月一ケ月まで四百十三萬屯で前年同期より百四十萬屯減少した、これは戰爭の危險を叫んだたゝりである、又穀物輸出も昨期から十一月二十日までに渡送したのは二千七百萬布度で前年同期の三分の一、小麥の輸出の如き九百萬布度で前年の五千七百萬布度に比すると御話にならぬ

京城 史蹟めぐり

三、南山

學務局 加藤灌覺

京城の南を擁して全都市を睥睨してゐる木覓の峰嶺には、今なほ鬱蒼たる松の梢枝を鳴らさず、昔ながらの緑の色をたゞよはしてゐる ぎなき御代を壽き仰げば恰も明るしたかのやうに見える國都の鎭鎭には、萬古の翠がつらなれかゝつて、どこから見ても巨匠の手になつた北畫の趣をしのばしめるところがある、さうかと謂へば又その一面麗かなところもあつて猶麗さて覺る姿の京都の東山に彷彿とした趣味もあつたりする。そこへ又先年御鎭座ましました朝鮮神宮の御稜威の御輝きが、朝な夕なの日に映えわたつて、一層崇嚴の趣を增さしめる處ともなつたのみならずこの山の一帶には、あちらこちらに名水がある、小なりといへども昔の實檜洞、即ち今の櫻楼や南山洞のあたりには朝鮮味に富んだ溪谷美もある、況してや十數年かの前に移し植えたといふ丹櫻の櫻花が、入感增加の率と肩をならべていやが上にもさかえ、花の頃の櫻後は驚きのうちに一抹の紅暈がたなびいて、京城唯一の遊覽地となつて來た。それから又花に涼風に月に雪に、四季折々の眺めこしても、敢て内地京洛のそれに讓るものではない。

殊に又三百數十年昔の倭城臺、十幾年かの間に全土を統一し共存共榮の基礎をきづいて來た朝鮮總督府、朝鮮軍司令部、朝鮮駐劄日本公使館から引續いて統監伊藤博文公の官邸となつてより以來、幾多の史實を遺した綠泉亭内朝鮮總督の官邸など、永久に語り傳ふべき我民族の史蹟が持つて居る。吾人は朝な夕なにこの南山を仰ぐ時、そこに無限の誇りを感ぜざるを得ないのである。

さてこの南山の史蹟の方でも前の兩部の續きを受けて、文祿役當時の事に言及したいと思つてをつたが、今度は一寸その方の事を後廻しにして、この南山にゆかりを持つた朝鮮の昔話を紹介して見たいと思ふ。その話はずつと古くから朝鮮の人々の間に傳はつてゐるもので、かつては京城帝大の高橋亨博士もその著述朝鮮の物語集などに載錄してをられたりした。昔の南山方面一帶（南村といつて、髙遊してゐる兩班達の居住地であつた、話の骨子はそれらの人々についてはじまる。

今から丁度四百四五十年程前の昔、李氏朝鮮第九代の君に成宗大王と申上げたお方があつた、或夜御微服遊ばされて二三の臣下を御供に召しつれられ、京城々内のあちらこちらを御巡視あらせられたことがあつた。巡り〳〵て夜もはや更けわたりました頃、丁度この南山の麓、兩班達の居住してゐる屋敷町の方までおつき遊ばされた南山の松籟は颯として聲をたてずいづこの家もひつそりとして全く寢靜まつて居るのに、とある一軒の茅屋から朗々として讀書の聲が聞こえて來た。王樣はいとも不審に思召されながら、この深更に當たつて、誰が家の讀書子か獨り唔咿の聲を絶たざるのは感心であると御意あらせられて、召つれられた臣下の者と御一緒に、その茅屋に近寄られ隙ばかり柴の扉をほとく〳〵とお叩き遊ばせられた。

朝と食後の

クラブ煉歯磨

カテイ石鹸

歯の能率を上げ食事をおいしくするクラブ歯磨

お顔のアレない理想的な石鹸

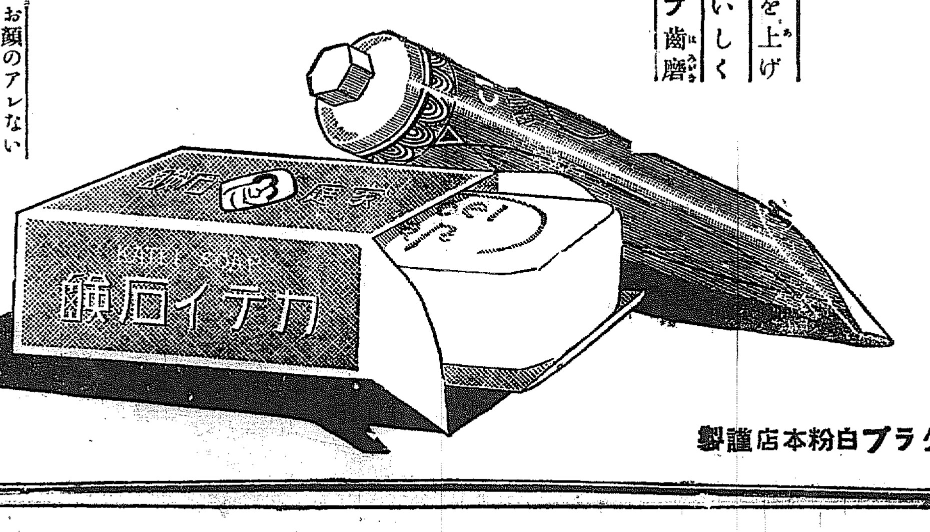

クラブ白粉本舗謹製

新築 閑靜 清楚

東萊溫泉場 御旅館 よ志井 電話二一番

內湯改築設備完全（茶代廢止）

五番印 英國ウヰスキー 大中小

オ父サンモ　ミーチャンモ　オ母サンモ

からだをつよくする

家庭の圓滿 此靈藥によつて生れる

知る人ぞ知る、三百年の實驗に富む本邦唯一の滋養強壯劑大木五臟圓の效驗は、あらゆる病魔を征服し、家庭の病弱者を悉く健康體に回復せしむ

大木五臟圓（おほきござうゑん）

今日からのめば、今日から樂し

適應症
▲何となく虛弱の人 ▲常に腦力を使ふ人 ▲常に筋肉を使ふ人 ▲榮養不良老衰病後 ▲遺精陰萎不快の人
▲心臟病の人 ▲神經衰弱症の人 ▲動悸息切する人 ▲腎臟病に惱むの人 ▲精力減退の人
▲貧血、腺病質の人 ▲疲勞、肋膜炎の人 ▲婦人產前、產後諸症 ▲氣管支加答兒の人 ▲健康を欲する人

（どこの藥店にもある 但にせ物に注意の上早くおためし下さい）

五十錢、一圓、二圓、三圓、五圓

本舖 大木合名會社

忠北道評議會【第六日】

十八日午前十時開會直に歳入出豫算に對する第二讀會を開き、歳出の部に入り第一款より第十二款迄質問應答數次に亘り、歳出入豫算全部にわたる第二讀會に入る

▲元議員　鑄木林豊につき當局は五十年後には五十八萬圓の利益ありと言明されるがこれに據るとすれば之が金利は年七分とし年二萬三千餘圓宛を投じて行くとこれを積んで行けば五十年後に約千二十一萬六千餘圓となるこれを以て見ても如何に五十年後の計算が合はぬものは放棄して全然廢止したがましである、放棄說を聲明する

▲趙議員　三等道路につき路面だけは出來てゐるが構造物は不完全の個所が多いから三等道路よりもむしろ三等道路が地方としては必要であるから經費不足なれば起債によつても完備して貰ひたい、なほ管區側の完備を要望す、金議員　清安、鎭川間の三等道路は路面は出來たがまだ構造物が不完全である寄附もして認可してゐること故はやく完備して貰ひたい

▲議會番外　線前より二千圓の寄附はあつた斷次構造物の完備をはかるべし

▲金議員　戸税は一戸平均一圓五十錢となつてゐるがその賦課方法は社會的には中流以下の不動産は比較的高率に過ぎるため行き屆いてゐるが大地主なれば各地に散在するため賦課するもの多い、これに對して増田、近藤番外より戸税の公平は尤も苦心する處で特に本府よりの通牒もあり各面に懇談をとり飽く迄公平を期してゐる

▲趙議員　各面の課税率に等差があるやうである即ち同一財産にして甲乙面に於て課税率を異にする實狀あり一例を示せば永同郡の者が高税に惱まされて忠州に移住したが同地は税率低いので遂に京城に移つた者がある更らに納期につき第一期の納期は四月であるが、その頃は農民の最も苦しい時である道民の懐具合を考慮して納期の變更を望む

▲近藤番外　至極同感である本府に於ても同一意見の者に研究中であるから第二次税制整理の際は或は何とかなるかもしれない納税期の變更をするものとすれば一時借入金でもせねばならぬが財政上不可能である

▲趙議員　更らに追及して納税者の百姓はお客側であるその懐具合を考へて金利はついても一時借替へでもして緩和を計つて貰ひたい

▲近藤番外　納期を改更するよりも納税奬勵をつくつて納税思想の向上を圖りたい趙議員は道に於て納税期を變更し得るか

▲増田番外　總督の認可を要す、これにて正午休憩午後再開

▲前田議員　より懐仁道路が大田に開鑿されてゐるが何とかして永同郡關係を有する忠北の側

はれるが私は同作には三年の經驗をもつてゐるがそれによれば開花の具合と開に倍い二つの欠點を持つてゐて余程六ケしいものであつてこの栽培を當局の言により國策として強行するのは考慮の餘地あるものと思ふ大體にして對策をたてるは考へものである自己の成績のために面は官吏の手盛りの統計表などを常に示すのは大田運びである故なるにて正直に思つてゐる處が茂ず事ではないが考

▲李議員　道路の改修は同面民の要求が潮々としてこれは大切な事でその改修を第一として忠州方面へ及ぼして貰ひたい

▲金相瑨議員　當局の無闇な發盤の奬勵のため棄泥等が多くて困ると元を持ち込めば五山番外以前はそんな事はあつたかもしれぬが桑と蠶種とは正比例して奬勵するのでそんな事はあるべき筈なし昨年度は秋蠶の桑が潤澤で非常に成績のよかつたのはこの間の消息を如實に物語るものである午後四時閉會

の此の地方かに結びつける道路の改修を要望す、元議員、前議員と同感である同方面住民の希望もあり當局の考慮を乞ふ

▲李議員　清州、懐仁道路の開鑿はしばしば問題とされてゐる處であるが同地の生產物は粟、棉、煙、麻であるがこれ等の經濟關係は大田方面よりもむしろ忠北に關係をもつものであるこれ等の道路はかくの如き重大なる關係を有する物資上の必要を感はない感がある

▲趙議員　同道路につき當局の要求があつたが同地は山嶽部で發展の見込なく道路の改修に困難であつた、清州道路は二萬圓を要す且つ未だ補助申請の議を開かない

▲趙議員　も永同方面の道路補助につき熱心なる要望をなす

▲金議員、陸地棉の新規增殖につき一言す、と前提して北部地方も棉作には好適であると當局はい

黄海道評議會【第一日】

第八回黄海道評議會は第一日は十八日から開催午前十一時大橋議長より開會を宣し會議規則の朗讀、議事の如き施政方針を演述後第一號議案昭和三年度歳入歳出豫算案を一讀

▲鄭健裕氏　豫算案の配布なきは如何なる理由にや緊急動議として議長は本案を代表し御大典に對し祝詞を奉上せられたし、滿場起立可決

▲洪淳韶氏　▲金珪秀氏　奴々立ちて從來の例に依る考査の爲め一日休會は短きに失す尙ほ各道の例を擧げ二日の延長を求む

▲議長　起立に問ふ　少數　否決

それより内務部長の豫算説明あり議長は明日休會して十日午前十時から第一號案の讀會を求むる旨を述べ閉會を宣す時に一時半

道知事演述

◇今回各位に諮問して審議を煩はしまする案件は

一、昭和三年度地方費歳入歳出豫算の件

一、昭和三年度地方費歳入歳出豫算の件、昭和三年度道地方費兒童奬學基金特別會計歳入歳出豫算の件

一、公債に關する件

一、關東山地修繕工事繼續費に關する件

一、道立海州醫院使用料徴收規則中變更の件

一、昭和二年度道地方費歳入歳出追加更正豫算の件

以上七件でありまして次に提示致しまする案件は

一、昭和元年度道地方費歳入歳出追加更正豫算の件

一、大正十五年度昭和元年度道地方費歳入歳出決算の件

一、昭和二年度道地方費歳入歳出追加更正豫算の件

一、黄海道不動產取得税規則中改正の件

一、黄海道小檢査手數料規則の件

右九件であります

◇豫算の編成方針は財界の不振未だ回復したりと認むるが出來ませぬので前年及前前年度に於て行ひましたる緊縮方針に依りまして放漫なる支出を深く戒めましたことは勿論で本年度の豫算は必要缺くべからざる二三の新規事業を加へまして二百十六萬圓と云ふ總額になつて居ります故に前年度に比し十五萬圓の増加を示して居るのであります、其の增加十八萬圓ありますので純地方費の設計としては却つて三萬圓の減少を示して居るのでありますが以下豫算各部に就て其の概要を略述致します

◇經常部に於きましては地方税に二萬圓の自然增を見込しましたけれども水道及水產試驗に事業廢止に伴ふ收入減が一萬七千圓でありますので前年と大差なく、の部に於ては新規事業に伴ふ臨時的收入としまして國庫補助、寄附金及公債に於て十四萬三千圓、水道擴張工事借入金の一時償還財源として水道移管と共に海州面に負擔せしむる水道負擔金二萬三千圓とを合して十九萬八千圓を新に計上致して居りますが是等は夫々支出の方途が限定せられて居りまして地方費の一般財源とはならないのであります尙前年度繰越金に於て六萬圓を減少して居りまする事は主たる原因は歳計剩餘金の減少に依る譯でありましてあります此の經常的收入が著しく減じましたとは歳出に重大なる關係を及ぼすものでありまして甚だ遺憾に堪へない次第であります以上述べました樣な情勢の結果に依りまして臨時部に於ては十五萬二千圓の増加を示して居る次第であります

◇御承知の如く本道は朝鮮全道中最大の耕地面積を有して居りまするが故に其の農業者の數は總戸數の九割迄を占めて居るのでありまする、されば陸上產業の開發は一に農業の振不振に依つて運命づけらるゝ次第であります、今至十四萬町步の耕地が假に一反步一圓の收穫增を來すとしましても五百四十萬圓即ち本道地方費豫算の二倍半の生產を增加する次第であります故に當局としては農業の開發には最も力を致しました土地改良事業の如きは現に千六百八十七萬圓の豫算を以て二萬三千町步の灌漑施設を實施中に屬しまするが數年後は十一萬町步に達する見込であります之が完成の曉には二百十八萬石、石建十圓とするも年々二千二百萬圓の產米を增收するとは敢て難事でないのでありまする是等は主として水利組合が事業主體となつて居るのであり

蓋を開けた黄海道評議會

中野道知事演說
咸南道評議會にて

咸南道評議會に於ける中野知事の施政方針は大要左の如くである

◇まず先の有望にして多幸なる灌漑施設も水利の便を圖つたのみでは其の好果を覧すことは不可能でありまして一方農家の勤勉と農法の改良に俟たなければならないのであります故に是等新規開發地方に國費吏員を特設して耕種、施肥、調製等に關し實地指導を爲して居る次第であります、又蠶業は農家副業の大宗でありまして本道は南鮮と並び百萬石を目標とする既定計畫の遂行に努めまして四百五十萬本の桑苗を植栽し之が植付及培管理に關して指導をなす爲栽桑指導員を設き各部落に勸桑會を組織せしめて植桑の徹底を期して居ります

◇本道の水產業は蜒延八百七十浬の沿岸線を擁し且各種重要水族の洄游するもの頗る多く水產上頗る恵富で居ります漁撈製造試驗の擴張を爲し一方に於て漁具漁具の製造水產の增殖施設に對し補助を致し本年度は更に發殖試驗を創始しまして新魚族の移入に資する計畫であります

◇本道の林政は植林すべき面積十五萬四千町步に對し五期二十五箇年に完成の豫定で本年度を以て其の第二期を完了することになつて居り既に其の豫定計畫よりは三千三百町步を後れて居る狀況でありまするが一萬町步の施業案を確定致しましたので其の計畫に從ひまして造林を續行し一般に植林の勵を進めると共に二十年の後には二十五萬圓の地方費財源を得る豫定でありまする、次に商工方面に就きましては國藥、製紙、窯業其の他家内工業の奬勵に力むると共に道内產物の宣傳並販路の拓開の爲多少の經費を投して居る次第でありをす

◇教育に就ては特に意を致して居る次第でありまする先づ地方費直接の事業と致しては各種學校の內容充實を圖つて居りまする普通學校の擴張に就ては各位の御諒解を得たいと思ひまする、ことは女子高等普通學校の新設を實現し得なかつた事であります

◇本道の道路改修は從外道路を除きまして四十五線四百五十里のの各等道路を持つて居るのでありまして之が維持修繕は寸時も之を忽にすることは出來ないのでありますから最も意を致しますと云ふことは出來ないのであります、之が其の餘力を持ちまして京城の海州線の局部改修並に海州陽德線の改修を前年に引續き施行せしむとするものであります又河川に關しましては一文の河川費を計上しても財政では積極的に施設を爲すことを許しませぬので新規事業としては何等の施設も出來ない狀況にありますので本年度は

◇昭和三年度豫算編成に當りましては本道の情勢に鑑み經費を節約するに意を須ひ本府施政の方針に則り產業の振興、教育衞生、土木事業の刷新充實に資する施設事項に關する方針を述べて以て御參考に供せむとす

◇本道土木事業は先づ道路に關しては本道は路網け大體既設完成線道の一等道路並に京元線の國有鐵道及私設鐵道線敷設せらるゝ惠山線等の國有鐵道線等の經路及將來敷設せらるゝ輔鐵線等を主幹とし之を培養すべき幹線道路の改修を最も必要とするに依り此の趣旨を以て國費並地方費に依り改修に努めたる結果現在に於ける改修延長二百八十二里に達したるも尙旣

しむるは成るべく現今の狀況に於ては地方費の力を以ては殆んど不可能に屬します故に今

◇衞生方面には道立醫院の設備擴張を圖つて居りますせらるゝありと云ふものの他の一方道内の醫生狀況は南次改善の道に比し甚心に堪へないものがありますので大いに保健衞生方面の改善に資したいと思ふのでありますが高度に附設數しましたとは道立醫院の醫員增置で其の後も機會ある毎に之が實現に努むる積りであります

◇社會事業は本年度に於きましては從來の事業を繼續する外特に疲弊したる山間僻地部落を開發せしむる…其に之が敢て原本的に計畫する目的を以て若干の經費を新設した次第であります

以上は極めて簡單で其の實を盡さなかつた感がありますが昭和三年度地方費一般會計豫算の概要であります

豫定したる道路の延長七百餘里に對比するとき未だ其の三割を改修したるに過ぎず而して未改修部分の多くは平地帶にして然も雖工事に屬するもの多し將來は此の山帶方面の改修急務なるを以て大體の改修計畫を樹立し國庫の改修と相俟ちて道路網の完成に努むるとせり

次に本道河川の主要なるものを擧ぐれば咸興江城川江安邊南大川及北青南大川にして是等河川は何れも磨濫なる流域面積と相當肥沃なる耕に面積を包有するを以て之が改修の曉は相當水利事業を助長し地方產業の發達を遂成すること疑ひなし總督府に於ては大正十四年度以降四箇年繼續事業として百十萬圓を投じ國庫に於て改修中なり亦咸興江は昭和四年度以降六箇年に亘り八百八十餘萬の巨費を投し改修に著手

◇畜產は農家の最も重要なる生產……を以て農產倉庫の建設を計るの要を認めつゝあり大豆作に就ては栽培方法の改良を行ひたる結果品質著しく向上して現在輸出額四十三萬餘石に達す更に其の收穫試驗地を設置して肥培の改善を圖り增收の途を講じ本府の計畫と相俟つて自作自給に力を致し輸入防止を期せむとす

◇肥料は堆肥の增產に主力を注ぎ反當二〇〇貫乃至一〇〇貫を標準とし金肥は反當大豆粕一枚を

せらるゝ豫定なり亦咸興川の改修も近き將來に於て著手せらるべく期待され又北青南大川の港灣に對しては新港に對し多少の施設を爲すべく調査に著手し兩都の港灣に對して財政の緩急を見計ひ相當の施設を爲さんとす

都市の發展に伴ひ市街計畫を樹立し秩序ある市街を形成せしむるは極めて肝要のことなるを以て急速に咸興の都市計畫樹立を促進せしめんと目下根本的調査中に屬し又元山市街に在りては既に其の根本計畫の研究中なりし其の一部は施工中に屬す

◇曾灌漑事業は既に舊來の事業なるも本年度以降四箇年繼續事業として約十二萬圓を投じ道庫直轄補助事業を遂行し以て第一期の改良方針を定め一ヶ年計畫に依り施設を進め地に補助の目的を達すべく十三町步を設置し以て生產高の增加を圖らんとす

と信ず、從來本道產出の製品は大部分地方に止まりしも最近は農產物の移出も增加し年々其の額を增すを以て是等の取引の圓滑を圖るべく市場の開設の必要を認めて朝鮮に於ける產業の發展を助成せんとす

穀物の對岸即ち所謂裏日本各地及大阪神戶方面への移出も非常に增加し昨年の移出高は約七十萬石に達したるを以て將來は更に一層の發展を期し品質の改良其の他の必要なる施設を講じ以て

◇養蠶本道の蠶業は漸次良好にして蠶種の生產は年々增加し其の生產額は約四萬石に達したるを以て將來は一層の改良をなし特に產繭の品質向上を計り一方販賣の途を開き當業者の利益を圖らんとす

◇水產　斯業に於ては本道の資源は頗る豐富にして之が開發の經營は漁業組合の設立を促し國庫補助金を之に交付し以て漁業者の自覺を促し漁業金融の途を開き鮮少なる漁民の資金を融通し以て漁民の向上に努め又冷藏庫、船溜等の施設を爲し

◇林業　林野總面積二百七十萬町步の內要存林野百六萬町步を除きたる約百七十萬町步に民間の經營に屬すべきものにして之が經營の適否は本道林業の消長に關し治水其の他一般產業上に及ぼす影響甚大なり而して本道の林野は天然力に依て林相を形成する

もの比較的多く面積約十八萬町步は人工造林に依らざれば林相を形成することを得ざる狀態に在り而して之が利用狀況を見るに用材として主なるものは赤松、落葉松、カラマツ及ナラ類にして之等は年產額約一千三百萬尺締を出し移出材、薪炭材として廣く需要せらるゝも之が運搬困難にして道外に移出せらるゝもの逐年多きを加へ前る有望なる林產物なるを以て品質及價格の改良を要するものありとす

◇教育の機會均等を圖りて一般國民の普及を圖るは常に注意を怠らざる所にして公立普通學校の如きは其の數既に六十六校に達し昭和三年度に於て新設すべき豫定校数を加ふるときは七十餘校を算し優に二面一校を實現することとなるべく之を人口の密度に比するときは本道に、適當なく而して將來此國民教育の基本機關たる初等學校の增設は地方學校費の財政負擔力を勘案して出來る限り促進を計らむとす

◇社會事業　斯業の志操や趣味なる青年指導教養の良を舉ぐるを以て刻下の急務なるを信ずるを以て優良團體の助成を圖り地方適切の產業に就き實地指導並講習を行ひ實生活に必要なる智識の涵養を爲さしむる等公民としての訓練を圖るの必要を認め相當施設を試むとす

要之本年度に於て遂行せむとする土木、勸業、授產、教育、衞生社會事業等其の經費總額百七十四萬九千八百九十四圓にして內國庫補助金四十八萬二千七百九十三圓を受くる見込なり、其の施設を要する事項の多種多樣なるに鑑み、地方費一般の資源誠に寥々たるを想ふ次第にして本府に於ては地方費財源の培養に就き常に配慮せられつゝありと雖も之れと同時に地方に於ても其の民力の向上に努め延て道地方費の資源を涵養し以て財政の安固を圖り施設の擴充に一般の力を致すこと肝要なりと認む以上は各般の事情に就き概況を述べたるに過ぎず

慶尚南道
內地渡航の悲喜劇
當局の眼を晦す新犯罪

內地行きの渡航朝鮮人のむれは老幼男女の區別なく奧地から釜山に押かけ來たり第一棧橋附近の昨今は想像以上の混雜を呈してゐるがこれ等をうかゞつて種々の犯罪が行はれるが最近これ等朝鮮人の間に容易、許可證をうる手段として內地に友人知己が居る如く裝ふため內地郵便局の消印のある古切手をはつた封筒か一枚三圓位で盛んに賣買され、あて名と中味の文

句は都合のよい樣に仕立てるが肝心ならぬ阻止係も眞僞がわからぬので渡航組は爭つて購入して居るがこれも渡航阻止が生んだ犯罪珍談の一つである

旅行證明書を僞造

十八日夜慶北金泉警察署員が蠶行の『內地旅行證明書』を所持した七名の男が同夜釜山發の連絡船に乘船せんとするのを發見したので取調べた處慶北金泉警察署印の新玉洞金潤述（三七）外六名の者で知止をくよつて內地行きを企て同面文字根（三）から一枚四圓づゝで買取つたことが判明し釜山水上署で公文書僞造罪として直に金泉署へ手配し目下行方捜査中

口車で小女を誘拐

慶南咸安郡漆原面大松里鄭錫順（三）は內地に渡航をすれば金がもかると附近を說きまわつて十二歳前後の少女十五名を誘拐して十九日釜山へ來て第一棧橋附近をはいかいしてゐるのを水上署員が不審とにらみ誰何した處劉に嵐をくつて逃走したので後に殘された少女達はなき叫ぶ騷ぎを演じ水上署でも後始末に弱り目下一同を旅館に泊らせて取調中（釜山）

南鮮片々

◇釜山牧之島遊廓娼妓の屋號ムメ方の抱娼妓安藤アヤコ（二）は十七日活動寫眞を見に行くと稱して外出したまゝ歸らず前借を踏み倒して情夫洋服職工飯田清（三）と共に別府溫泉に隱れて居た處を十八日取押へられた

◇十八日午後七時頃釜山富平町一丁目附近を第四四號市內電車が進行中三丁目大田某（三）が飛降りをし損じて線路に顛倒し頭部を強かに打つて負傷したので直に病院へかつぎ込み目下手當て中（釜山）

陸軍記念日に平壤で市街戰
在鄕軍人や生徒も參加し……大々的に行ふ

平壤第三十九旅團司令部では來たる三月十日の陸軍記念日に民間と合同祝賀式を擧行する計畫を進めて居るが今年は旅團明けの初春でもあり盛大に擧行すべく當日は七七の兵卒約千五百名を主とし在鄕軍人分會、市內中等學校生徒を加へ一大模擬戰をなすはずで想定としては左の三案の中その一を選ぶはずである

一、瑞氣山公園を中心とする市街戰

二、參加全員を紅白兩軍に分ち大同江を挾んで日清戰爭の激戰を追想せしむる遭遇戰演習

三、牡丹臺を中心として日露戰爭の模擬戰を行ふ

なほ當日は飛山野砲隊からも野砲三門乃至九門を借り受け演習に使用する外飛行聯隊も勿論活躍する一方飛行六聯隊は同隊飛行機全部を使用して地上部隊と錯綜して都市攻撃演習を實施する豫定で當日の壯觀は平壤空前の偉觀を呈するであらうと今から市民は期待してゐる（平壤）

全北道評議會【第一日】

第九回全北道評議會は十八日午前十時から道廳會議室で開會、議長の指名による議席の決定、議長の任命は議長に一任したしと述べ滿場一致可決、議長推薦者は會場に列席した議事の要請、次いで議長は議員中から…

… 何れも議長に一任の件、四氏を擧げたが議長の任務なりしたる山本氏をも委員中に加ふる事を提議し可決、なほ委員の選擧を擧げ午後一時五十分議事一日の幕を閉した委員の顏觸は左の如し（全州）

一、全北群山府經綸委員　黃鐘錫、李安全、朴公植…

… 議長は…、全州李海晚四、南原梁柱秧五、金堤鄭在二六、井邑柳成七、益山金錫八、同崔…九、錦山鄭寅錫十、茂朱李承根十一、扶安辛世鎬十二、全州柳彰根十四、南原朴勝沃十五、任實金仁洙十六、全州山本佐藏十七、群山李孝根十八、淳昌崔宰範十九、鎭安金承洙二十、全州久永麟二二、扶安金仁斗二三、井邑宋甲秀二四、群山大澤藤十郎

▲山本氏　本議員は第九回道評議會の開催に先立ち御神、總督及同政務總監に對し感謝狀を送りたし然して之が方法は委員を擧げ起草し各自署名の上提出したし

▲…道は…全州公…十五名の者議員に任命した、其の内容につき詳細なる說明を試み昭和三年度道地方費歳入歳出豫算の內容につき內務部長起立し…

京畿道
又二名の新患者
仁川のチブス

仁川の腸チブスは次第に蔓延の兆を見せ十九日には濱町二七久保作一（五）および山根町稅關官舍中野武雄（二）の二名が腸チブスと決定した、同日は栗砂にも一名の患者が發生し府內外を通じて總計七名となつた、府內における豫防注射は

豫防注射は廿一日から

仁川府では廿一日から來月一日まで接客業者並に一般希望者に對し腸チブスの豫防注射を行ふことになつたが、その日割は次ぎの通り

▲廿一日　龍岡（朝から）宮町花方面の一般希望者、料理屋、醫妓等を除く接客業者半數▲愛館（朝から）外里、牛里方面の一般希望者、接客業者全部▲祭番（正午から）料理屋、醫者およびそれ等の家族　雇人半數

▲廿二日　物産會社（朝から）上仁川、花平里方面一般希望者、接客業協▲敷島組合（正午から）貸座敷、娼妓の半數▲公會堂（朝から）一般希望者

▲廿三日（朝から）各學校醫者等の半數

▲廿四日祭番（正午から）料理屋

▲廿五日分番（正午から）以上を除く接客業者の半數

▲廿六七日祭番（正午から）接客業者二回目注射

▲廿八日　各學校二回目注射

▲廿九日　接客業者　同

▲一日　敷島組合　同

仁川の猩紅熱

仁川萬石町五五山下うめ（三）は廿日猩紅熱と決定し避病院に入院した、大人の罹病は珍しい方である

全羅南道
光州學組選擧結果

光州學校組合會議員改選は選擧當日の正午までは定員十二名に對して十一名の立候補で一名は如何なる人物が出るやと興味を以て見られて居たが午後になり隈田傳助氏出馬して新聞及び警察方面に運動するあり漸く定員に滿ちたが夕刻に至りて安藤熊七氏の散票を集めて立候補した隈田傳助氏の運動は非常な緊張を加へた、當日は警察部にそれぞれ事務所を設け、投票…

慶尚北道
教授法研究會第二日

全鮮初中等教授法研究會第二日は十九日午前十時から開會直に研究發表に入り京城師範小橋崎八十二君の『國史教育の眼目と學習過程』京師寺尾勵君の『國史教授における相互學習と說話中心指導との結合』の二研究の發表あり次いで打合せ會に入つたが國史教授の理念以下四項十二題にわたる打合せ事項は委員會において研究打合をなす事に決定、議長から左の一八名に委員を指命し零時二十分午前の會を閉づ

▲京畿中村▲平南眞邊、檜崎▲忠北大塚▲忠南大友▲全南三浦▲全北福島外二名▲咸南高橋▲黃海內田▲慶南細本外二名

北田村、小貫、井上、白神▲京師日並、吉尾午後一時三十分再會『田保橋城大教授の『歴史と言葉』木藤觀學官の『史實を如何に教材化すべきか』松月城大教授の『勤勞の教育學的概念』の三講演あり四時盛況裡に閉會した（大邱）

慶街を押立て、各候補者および各參謀連が陣取つてわれ得票や如何にとかたづを呑んで待つてゐる選擧は午後五時四十分終了したが投票數八百十六無效三開票の結果は左の如し（光州）

▲百十一點菊池光興▲九十五點森安孫六▲八十七　山川亮司▲七十二點奧野武太郞▲六十八點朝倉重次郞▲六十七點安東浩▲六十六點佐瀨直衞▲六十六點宮村政吉▲五十二點岡鍋吉▲四十八點安達七熊▲四十二點占部幸市▲二十四點伊澤英太郞

全羅北道
金堤の火事

十八日午後七時頃金堤邑…里…家屋方の溫突から出火し一戸…を全燒し十時鎭火した原因、損害取調べ中（金堤）

地方集會

▲今村知事招宴　今村黃海道知事は八日午後六時から料亭福の家に道評議會の爲め上道した各郡員と顧事參與員書記其他約四十名を招待した知事一場の挨拶武藤道評議員の代表的謝辭あり最と盛會裡に散會した尙十九日には記者團一同を招待した（海州）

▲井上氏披露宴　不二興業株式會社沃溝農場主任井上武夫氏の就任披露宴は十七日午後八時から群山料亭花月で官民有志四十餘名を招待し藤井同社々長の挨拶に次いで井上新主任の挨拶があり、澤村群山府尹の代表謝辭があつて十時過ぎ盛況裡に散會した（群山）

▲北鮮組合披露宴　鎭海に本校を移したる株式會社北鮮組合では去る十八日の夜寮の屋に地方官民數十名を招じ盛んなる披露の宴を張つた、同社は資本金六十萬圓で社長は松尾伯信氏業務は從來通り土木建築其他の請負業者である（鎭海）

▲武井忠南內務部長招宴　武井忠南內務部長は今秋開催の米穀會長として農務課長柴田蠶業主事同伴十九日來江委員の準備協議會を開き地方關係の有力者記者團數十名を午後六時西町高島屋に招待した（江原）

▲大澤藤十郎氏　內地旅行中の處廿日歸群即日全州へ

▲赤松繁夫氏（群山商議會頭）十八日全州へ

▲加藤新義州商議會頭　十八日京城から歸任

▲小山關東軍憲兵隊長　十七日安東着十八日北行

▲宮野新義州專賣出張所長管內巡視から十八日歸任

▲丸山公州郡守▲山路公州面長▲丸山虎之助（道評議員）十九日京城へ

▲藤本二鐵原農場主任　今回西鮮農場主任に榮轉月末單身赴任の筈後任は全北から多田儀一郎氏轉任

▲小野山留吉氏（龍井村内地人民會長）十六日京城へ

謝出火御見舞
沙里院
木材商　奈良岡藤松
假事務所　商銀支店西隣

謝近火御見舞
京城日報社
裡里支局

日本卓上糊元祖
不易糊（フエキノリ）
唐墨以上に書榮えする
不易墨汁（フエキボクジウ）
つや〳〵した墨色のあと

それは不易墨汁によつてのみ知る鮮かさです
事務用、習字用、廣告ビラ書き用、マーク記用等には最適品であります
（有名文具店、紙店、雜貨店にあり）
品質の優良なる點　價格の最古なる點　商行の最大なる點　に於て
日本一!!
論より證據!!
南滿洲鐵道株式會社
帝國陸海軍
陸海軍各工廠
八幡製鐵所
川崎造船所
京都帝國大學
三池炭鑛
住友鑛業株式會社
三菱鑛業株式會社
大阪市電氣局
一番ツキのよい水ノリは
不易ゴム糊
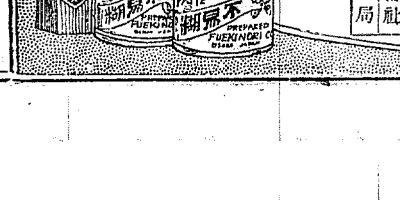
常に最大の需要家より御用命の光榮に浴しつゝあり
（全國文具店、紙店、雜貨店にあり）
にせ物あり商標に御注意
不易糊工業株式會社
大阪・東京

洋鐵鋼。鐵道。船舶。
土木建築材料
パイプ。鐵板。工業用付屬品
釜山府幸町二丁目
(S) 角野商店
電話長二三三番
振替口座京城一三九番

醫學博士羽太鋭治著　特價壹圓參拾錢　送六錢
性慾研究と初夜の知識
附　避妊の要領
切手代用至難増　代金引替注文歡迎
驚くべき貴重な行き物凄き大注文
僅か二ヶ月で正に四十版突破す。
本書を見ずして結婚し又は結婚生活を送るは女性に對して無上の罪惡を犯すものなり。
東京市神田區表神保町貳番地
振替東京一二一二八番
株式會社　南海書院　發行

黃海道

沙里院の市民大會

決議文を各方面に打電

沙里院裁判所の設置、合議裁判所の設置、市街地整理期成に關する沙里院市民大會は豫定の十八日午後二時から旭座で開催、まづ前會の經過報告あり次いで[illegible]、近藤、安倍熊太郎氏等交々たつて[illegible]を叫び最後に各地からよせた激勵電報の披露あつて決議の審議に移り滿場一致を以て可決確定し、なほ實行委員として[illegible]を組織し數十名の委員をあげて目的の達成に努むる事とし午後六時稀有の盛會裡に閉會した因に決議文は[illegible]および本府[illegible]に打電し運動をうながす事とした（沙里院）

南川木炭の將來

京義線南川の特産物として大豆と共に一大財源を有する木炭は南川一の財源であり又生命であるが近時各方面に濫伐され[illegible]と共に[illegible]困難に陷り自然[illegible]を遠方に求むるの狀態となりつゝあるが南川一圓年の供給俵數は三十萬俵正味五貫入内外で昨今の相場は驛渡し俵當り一圓を稍々上廻り昨年に比し約十錢高であるが餘り活況なく一日平均二千俵一ヶ月約五六萬俵内外を捌いてゐるが斯くて南川木炭の將來を考察するに附近余部は已に燒き盡されて十七八里の奥地から搬出し來りつゝあり將來は搬出の運賃と各市場の相場とを[illegible]する時は實に寒心に堪へざるものがある[illegible]に[illegible]の依然として[illegible]方面に移出を見[illegible]大さるゝ模樣であるが果して今後此生命が[illegible]を保ち得るかが問題である因に東京[illegible]の[illegible]運賃其他を加へて俵當り一圓八十錢位となり東都市内の小賣相場は約三圓内外を呼んで居る（南川）

寄宿舍の類燒に就て

半場校長談

去る十六日夜寄宿舍類燒の厄に會つた沙里院公立高等女學校半場校長は語る

大變御心配掛けました、寄宿舍は元來假寄宿舍で本寄宿舍は本年解氷期には工事に掛る筈でありました舍生は當日も午後六時に夕食、九時半に消燈して床に就きましたが子供の眠り際りの一二時間後の十一時十五分頃に警鐘が鳴りますので家外に出て見ると火は寄宿舍の方向でありますから大急ぎで行つて見ますと出火場所はすぐ隣接の家であり當夜西北の強風と連日の晴天續きで家屋も充分乾燥して居りましたので火の廻りが早く私が馳せ付けた時は既に二棟の寄宿舍は何れも火に包まれて居りました舍監得丸教諭が目を覺ました時は既に火團は玄關から侵入して居ましたので驚いて生徒を起し一號舍生は無事家外に連れ出しました其時教科書を持てる丈け持つて出よと命令して持たしましたが何しろ女の子供ですから澤山は持てませんでした尚第二號舍があるので舍監は此の方に走つて行つて見ると生徒は既に目を覺して居ましたので第一號舍と同樣の命令を發して全部舍外に連れ出し舍生徒を一所にして避難させましたが何しろ火廻りが早かつたので生徒は徒手で寢卷のまゝ僅かの教科書を持ち出した計りでありま

した際し此の際舍監の生徒を呼び起して家外に連れ出して避難せしめた得丸舍監は生徒救濟に熱中し自己の荷物は一品も手を觸れず只着のみ着のまゝで職務に盡力し下された事は若い女教諭としては大に感謝して居ります又荷物の大部分は失ひましたが幸に生徒には何等の負傷もなく當夜は白水旅館に避難させ、白水館主の親心によつて誠に好都合でした、又愛國婦人會佛教婦人會を初め篤有志は殊に同情下さいまして夜具、學用品、靴下、腰巻、タオル等を御惠贈下さいまして生徒も非常に喜んで居ります各方面から澤山の御見舞狀を賜はりまして感謝に堪へません

大田支局主催
南鮮かるた大會

龍山兒玉君優勝

わが社大田支局主催[illegible]優勝旗爭奪南鮮かるた大會は十九日[illegible]の大廣間で舉行し[illegible]龍山、天安、金泉その他より一騎當千の選手[illegible]を期して參加[illegible]すで[illegible]に[illegible]の挨拶について[illegible]（永[illegible]）[illegible]の朗吟「君が代」にて[illegible]は[illegible]落されたかくて[illegible]ひに[illegible]を[illegible]くして[illegible]火花をちらす一大[illegible]大田[illegible]の[illegible]大[illegible]君との決戰、[illegible]の[illegible]兒玉君との[illegible]勝は三枚一[illegible]ざまし[illegible]八時大田[illegible]の[illegible]大田の須々木[illegible]の[illegible]戰め[illegible]校の[illegible]に[illegible]の[illegible]を[illegible]ち得て十時[illegible]を授與し[illegible]の[illegible]とともにして[illegible]に散會したなほ大會の[illegible]須々木[illegible]、[illegible]佐々木[illegible]、竹内[illegible]、[illegible]、[illegible]、[illegible]、[illegible]氏の寄贈された[illegible]、[illegible]を[illegible]に入賞者左の如し（大田）

優勝旗、メタル兒玉[illegible]（龍山[illegible]）二等[illegible]西義光（大田[illegible]）三等須々木[illegible]（大田）四等大坪[illegible]、龍山[illegible]（大田[illegible]）五等[illegible]六等[illegible]（[illegible]）七等[illegible]八等上山（龍山[illegible]）九等[illegible]（大田[illegible]）十等[illegible]（天安）の諸氏、賞品は優勝者[illegible]中兒玉君[illegible]須々木[illegible]

忠淸南道

地酒税完納

大田が第一位

[illegible]大田[illegible]第二期地税[illegible]四萬八千四百四十二圓四十錢[illegible]に[illegible]

平安南道

大川電話交換

[illegible]大川では[illegible]電話交換の開始を[illegible]したこれが開始に要する[illegible]の[illegible]を申こみに[illegible]つたので[illegible]では[illegible]に[illegible]を開始するに決し目下準備中である

南浦學組豫算會議

鎭南浦學校組合では十七日昭和三年度豫算の内示會を開き十八日午後一時から[illegible]で組合會を開き昭和三年度[illegible]六萬五千三百四十圓[illegible]千四百三十四圓を[illegible]たが[illegible]の質疑應答は[illegible]、[illegible]されておつたので第一讀會の[illegible]なく第二讀會に入り[illegible]時[illegible]を一括して[illegible]された[illegible]經費から[illegible]增加と[illegible]につき質問あり[illegible]外[illegible]小學校[illegible]から[illegible]十年[illegible]の[illegible]を示し[illegible]増加は[illegible]必要であり[illegible]は今後二年間は[illegible]なきも[illegible]は[illegible]を要する[illegible]ありその他二三[illegible]より[illegible]や[illegible]が出たが[illegible]全部[illegible]可決し[illegible]全部一括して[illegible]に[illegible]用料および手數料について[illegible]學校共授業料一ケ年を十一ヶ月分[illegible]徵收したものを十二ヶ月[illegible]することとなり一[illegible]可決[illegible]府[illegible]の[illegible]ありて[illegible]可決し[illegible]池田府尹より[illegible]の旨を[illegible]した[illegible]から[illegible]木、[illegible]

黃海道

道農會總會

黃海道農會總會は去る十七日から十八日まで[illegible]にて開催したが第一日は[illegible]昭和三年度豫算[illegible]議を協議し第二日は本會議[illegible]の外今年度より[illegible]開始すべき[illegible]入[illegible]の豫算および事業に對する打合せをなし無事閉會した

九千[illegible]十四圓九錢および[illegible]一[illegible]朝鮮酒税一萬三千四百九十六圓六十二錢は[illegible]納[illegible]に[illegible]を[illegible]し十五日完納したが道内第一位である（大田）

辭令（十八日附）

（公州）

總督府郡守　[illegible]　正治

忠南燕岐郡在勤を命ず　同　市[illegible]之助

忠南論山郡在勤を命ず　[illegible]　金[illegible]

忠南保寧郡在勤を命ず　同　李[illegible]相

依願免本官

平安南道

建議案

[illegible]の贊成を得て左の建議案を提出し[illegible]之を直に附議したが[illegible]一致を以て可決確定した（鎭南浦）

鎭南浦小學校校舍の一部は建築頗る粗雜なるが爲め雨漏り床歪み等校舍全體傾斜し戶締り不完全の結果風雨の際には硝子戶墜落して危險を見るのみならず多季結氷中保溫不可能にて教育上衞生上甚だ困る[illegible]を許さざるものあり茲に於て御大典記念事業として昭和三四年度の繼續を以て改築（記念館）斷行を決議す併して組合財政は極度に窮乏し財源の捻出に苦しみし結果左記財源に依ることゝす一般の御同情を乞ふ

一、昭和二三年度歲計剩餘金全部
二、國庫及地方費の補助
三、特志家の寄附金
四、組合員の負擔增加
五、組合起債

平壤陸上競技日割

[illegible]平壤[illegible]協會陸上競技本年度事業打合せ會は十八日午後二時から府廳樓上で開催各委員出席左の如く内定した

▲季節開き競技會　萬國オリムピツク朝鮮豫選出場者の詮衡を兼ね四月下旬之を催し五月六日選手を派遣すること
▲龍山鐵道對抗全平南競技會　七月下旬開催すること
▲道體育協會講習會　八月中と決定しその期間内に於て、適當な日時を選び開催のこと
▲春季關西對抗競技會　九月中旬舉行のこと
▲初等學校少年オリムピツク大會　九月廿日開催、範圍を擴大して西部地方より選手を集めること
▲第二回道體育大會　十月一日神宮競技豫選を兼ね舉行のこと
更にバスケツトボール、バアレーボール大會は平壤府[illegible]で九月中旬又は下旬、平壤府[illegible]は西日本[illegible]で開催するとし四時散會

合財袋

◇……平壤府[illegible]商家具商金[illegible]元北金[illegible]行支店員李[illegible]、[illegible]五名共謀約二萬餘圓の小切手詐欺[illegible]事件發生當時道[illegible]金泰[illegible]の逃走行方を[illegible]ました外被疑者四名は逮捕され取調約一年に亘つて取調べ中[illegible]く[illegible]十八日公判に附せられたが[illegible]檢事から左の如き求刑あり判決言渡は來二十五日

趙[illegible]▲同一年半　[illegible]役三年李東[illegible]▲同一年半[illegible]▲同一年半[illegible]▲同二年[illegible]

◇……十九日午前一時平壤驛を距る千七百米突の北方踏切で四十歲位の男[illegible]に二頭[illegible]大の[illegible]傷を受け[illegible]息で[illegible]せるを發見し本署へ[illegible]懷中には現金七十五錢と[illegible]を所持して居たが[illegible]のたが[illegible]不明

◇……本道昨年中の火災件數は三百七回損害高十八萬九千三百六十四圓五十錢内[illegible]平壤府四十三回[illegible]五萬七千六百七十九圓五十一[illegible]四郡二十七回[illegible]八百六十一圓、十五錢[illegible]和郡十七回九千九百六十[illegible]郡六回八千四百九十[illegible]圓五十錢[illegible]南浦十六回八百七十八圓[illegible]郡十回一千十九圓[illegible]

平安北道

◇新義州商業會議所は十八日役員會開催全鮮商議聯合協會の經過報告あり[illegible]間題列席總[illegible]報告あり[illegible]の改正[illegible]收期[illegible]更等を協議した

平北から

▲新義州[illegible]試[illegible]會は十八日開催管内各駐在[illegible]も加り頗る盛況を呈した入賞者は左の如し

▲劍道一等、中尾巡査、二等池田巡査、三等[illegible]巡査、四等一[illegible]巡査、五等[illegible]部長、▲柔道一等、中村巡査、二等[illegible]巡査、三等[illegible]巡査、四等[illegible]巡査、五等[illegible]

▲新義州高等普通學校は三月六日卒業式を舉行する本年度の卒業生は五十六名である

▲新義州の朝鮮人青年團體は十八日公會堂に二百餘名會同し新義州青年同盟會を組織した

見よ！この評判讀物

『赤い白鳥』中の人物　『情熱時代』の主人公　『青春』の女主人公　『誰か罪か』の女主人公

菊池寛作
赤い白鳥
滿天下の人氣を博してゐる素晴しい大傑作小說！

三上於菟吉作
情熱時代
身ぶるひするほど深刻な熱の籠つた戀愛小說！

中村武羅夫作
青春
若く美しい男女の純情！血汐の踊る快讀物！

野村愛正作
愛難の船
幾多の大波瀾を乘り切つた淸い一筋な女心！

川端康成作
誰か罪か
閑かな山の溫泉場……健氣な女車掌の物語

明治大正 偉人の面影

原敬　兒玉大將　乃木大將

◎原　敬
◎兒玉源太郎
◎乃木希典
◎德富蘆花
◎本因坊秀榮
◎馬越恭平
◎頭山　滿

◎山地元治
◎幸田露伴
◎奧　保鞏
◎河野廣中
◎金子堅太郎

幸田博士　金子堅太郎

この外數篇、小說のやうに面白くて、而も大いに修養になる！

聖典繪ばなし

◎イザ鎌倉（[illegible]）
◎暗黑の善人（[illegible]）
◎ヨブの運命（[illegible]）
◎救ひ（[illegible]）
◎孔子と隱者（[illegible]）
◎金が溜つたら（[illegible]）

◎門番物語（[illegible]）
◎まごころ（[illegible]）
◎神習ふ旅（[illegible]）
◎長い犧牲（[illegible]）

……以上極美麗色刷……

世にも尊い聖典の話、聞かせたいとは思つても、在來のものは何分にもむつかしい。それを砕いて面白い美しい繪にしたのがこの一卷の讀物語！一讀價千金の値！

村上浪六作
蜂須賀小六

老大家浪六先生が數年間の精根を打ち込んだ大傑作小說！

大泥棒で聞ゆる蜂須賀小六の正體を見よ！兇人あり、戀あり、俠あり、勇士あり、痛快無比！

右全部と此外快讀物數十篇

キング
三月號に掲載
定價五十錢

トクモ人氣　トクモ評判

金鶴香水

赤函・青函・白函
￥15錢　￥20錢　￥30錢

一個毎に金鶴あぶら取紙添附

本舖　井筒外科[illegible]

時計　貴金屬　寫眞機　銀鍍器　材料一切　幻燈器

株式會社 大澤商會京城支店
京城本町壹丁目
電話本局二六三番 三三九番 四八〇番
振替京城二三一番

カーボニン

胃腸の淸掃と止瀉作用を
同時に全うするカーボニンは左の諸症に應用して卓効あり

▼優秀なる止瀉劑として
急性慢性下痢・異常醱酵・消化不良等に
▼副作用なき胃腸劑として
胃腸カタール・アトニー・嘔吐・鼓腸等に
▼合理的下毒劑として
食中毒・自家中毒・赤痢・疫痢・コレラ等に

定價　一三〇〇錠 金壹圓　一〇〇〇錠 金五拾錢　四〇〇錠 金廿五錢
各地藥店にて販賣　見本及說明書進呈
發賣元 和光堂
本店 東京神田區鍛冶町九
支店 大阪東區南久太郎町

小兒便秘の害

小兒は便通のないために屢々重い病に襲はれることがあります甚だしい場合は体温が四十度にも達し時々痙攣（ひきつけ）を起し脈搏が速く弱り不規則となり、不眠を來し嘔吐を催し背部や胸部四肢に發疹を起す事等があります。

それで小兒が原因不明の熱を發生した時、便通の有無を考察し適度に下劑を與へて便通を調節することが肝要であります。

小兒の下劑にミキサトール

發賣元　大阪市東區道修町　株式會社 塩野義商店

寫眞は
ワタナベーヱ
本町一・電本三九二

府立　仁川病院
電話 事務用一六番・病室一〇二四番
院長醫學博士　岩井勝三郎

へちまの水から發明した化粧水

ヘチマコロン

姉妹品

ヘチマクリーム

身を切るやうな寒風！
今こそヘチマコロン御愛用の時！

お肌をとゝのへ
きめを細かくし
口やけ肌あれを止め
剃刀まけを防ぐ
ヘチマコロン

美しいお肌！
肌荒れもひびもしもやけも知らぬ、なめらかなお肌はヘチマクリーム愛用の賜！

その上ヘチマクリームは粉白粉下に一番よいと大評判です！

定價
ヘチマコロン　大瓶五十錢　小瓶三十錢　新瓶四十五錢
ヘチマクリーム　大瓶七十五錢　中瓶五十錢　小瓶三十錢

本舖　東京日本橋横山町　天野源七

漫記(8) 趣味を尋ねる 青道心

唯一つの趣味

短冊や色紙を集めること 川長の主人 伊藤愛人氏

一、料理屋と鯛 二、料理屋と女 三、料理屋と遊びごと と仰せある。『私には興味はありません』『遊戯は何もおやりになりませんか』『何にも』である。

×

唯一つ短冊や色紙類を集めるとの趣味だけがこの人を喜ばしてゐる。あるわ／＼まだ七年の時間しか與へられてゐないのに高級なのがぞろ／＼とある。(讀むべからず、一眼のフグ料理位で短冊の一本もお土産には出ぬらしいぞ)館の方で例へば寒入艦にしても深水だ何だ大三郎だとあとの畫家のはもうといひたくなるほど人氣作家の中心に觸れてゐる。その他の繪畫でも隨分あるが新鮮にゐてどこを伺うたどつたらばこんなに集められるであらうかと思はれる位だ。

×

又俳句の短冊も相當の數ならば殆ど集まつてゐる。又氏が床に集めるといふだけではなく作者もすきであるらし、然しそこでは條件がむづかしい、第一は實質で眞面目で、さうして上品な人でないと趣味に合はぬらしい。若い眞面目な作家の製作などは毎日でも一日でも見物してゐる

×

『こんな短冊でも隨分相場が變るんですね』と蒐集の苦心談に移る。『ずつと以前私は白眼ヶ眼を廿圓ばかりで買つたのですが今では五圓位でどん／＼賣てるさうです』そこで記者のいはくの『白鬚さんはお宅の主の宮崎さんが總選擧に出るさうでその蒐集家として一層どし／＼買ふさうです』に氏は『さうでせうか』と頭を掻いてゐた。又蒐集にも仲々の苦勞が伴ふわけである。

×

氏はまた別に友人もないらしいが蒐集家の岡田氏(高商)趣味で知られてゐる」とはまるで一番ひのやうにどこに行くにも一緒で岡田氏は洋畫趣味氏は日本畫趣味といふ具合で面白い交際が續けられてゐる。兩方とも互に繪を實際に習ふか習はぬかが論議の中心で多年の論爭となつてゐるらしい(寫眞は書齋に於ける氏と氏のカリケチュア)

空　いく子

お納戸色の空
水色の空
灰色の空
赤い空
空は染物屋さん
私の着物を
染めて呉れ

無産文學の問題及び段階(四) 中村漁波林

スローガン『偶像破壊』の自然主義的文藝運動に躍進したる文人が江戸ッ兒的職人氣質であつた如く『プロレタリアの階級的欲求』の現プロレ文藝運動の文人どもが焦燥を主調とした小政治家的、小革命的イリテリゲンツイアなる事は否定出來ない。勿論狹義においての政治運動への參加は全プロレタリアの必然的權利であり使命であつて彼ら文藝家へも償されはないのであるがしかも文藝それ自體は凡ゆる社會組織に向つて直接作用する、文藝指導する權力はないのである。元より文藝が民衆の生活に影響する以上政治と交渉であらうはずはない。文藝と政治とは各特殊な獨自な立場にあり、分野において活動しつゝあるとはいへ何れか微かながら接觸しつゝある事はいなめない。だがプロレ作家に於て例へば農民詩人に例を取つていふならば彼等が小作爭議やあるひは農村問題を如何に提議しほうこうしようとも結局勝ほど功はないのである。否農民は全く無關心であるかも知れない。といふのは現在のわがプロレ詩人の詩それ自身に大きな缺陥があるからである。すなはち現時のプロレタリア詩人のつくるところの詩は確に不用意なる、抽象的なる、觀念的高飛車な羅列でしかなく、民衆の胸へは何ものもひゞかない。といふのはそれはあまりにもホヰットマン的ホヰットマンに牧歌的なる或は概念と感覺に偏したるところのいはゆるオリエンタリズム漢詩のダブルにほかならないからである。』

私はいふ、プロレタリア文藝は藝術として極めて幼稚なる位置にある。その理論は斷じて少しもバランスが取れてないばかりか餘りにも距離がある　それはマルクス的イデオロギー文藝に強ひんとしてしかも文藝家それ自身のマルクス的イデオロギーを無視したが爲である。マルクスレーニン的政治行動への一翼の任務としての顧慮が存在したにはかならない。しかしてそれは決して藝術を藝術として愛好する者の態度ではない。文藝と政治とは分離して眺める事はゆるされないが然し藝術は藝術としてそれは恰も行政中樞における執行部の立場である事を忘却してはならない。この意味において私は現在の大多數、殆どの作家、詩人に我のプロレタリア藝術を抑制する事は出來ないのである。前者を繰返すやうになるが私は現在のプロレ文藝作品の表現上の卽ち技術的藝術の力量をのみする者ではなく、いて眞のプロレタリア藝術家を期待し、彼の作品を欲求するものである。

しかも現在のいはゆるプロレ文藝家があくまでもマルキシズム的イデオロギーを以てブルジョア主義社會へ反抗し肉薄して賭ち政治行動への一分野の役割に向つてほう●こう●し前進するものならば私は藝術として寧ろ甚だしく健全をかいた獨斷的ズボラ、死にそこないのヒステリック絶望者であるところの彼のダヾイストをあげるに躊躇しない(完)

冬の蚊　楠田敏郎

手をとめて傍らつゝなし微燃の窓に蚊の居てつるむを見たり

冬といふに餘死なざる蚊の二匹生きのあはれに今かつるめる

響きつぎて果てしとならぬ眼の寂さ今は諦めて灯を消さんとす

いまはとてわが膝につける秋べにひとゞきて小夜を風出でにけり

さらさらと松が鳴るにも寂とめて夜更けは物のはかどらざりし

仔犬(三)　吉田絃二郎

増さんはおかみさんのうしろについてあるくともなくあるいていつた。

かれはやさしいおかみさんを拜みたいやうな氣にさへなつた。世の中にはまだやさしい心の人があると思つただけでも明るい心になるのであつた。

犬はおとなしくおかみさんに抱かれてゐた。

おかみさんは或る狹い路次の格子戸をくゞつて家のなかへはいつていつた。

『どうしたんだい、そんな犬なんか買つて來て。この狹い家でどうするつもりか』家のなかからはかん高い男の聲が聞こえて來た。

『だつて可哀想ですもの。そこでおまわりさんにひかれて行かうとしてゐたんです。そのまゝ放つとくと三河島につれてつて殺されるといふぢやありませんか。』

『野良犬が殺されやうと殺されまいとおれたちが知つたことか。一よその犬のことまで心配してゐた日にやあ、こつちがうえ死んでしまはあ。早くそこいらにつれてつて捨て來いよ。』

『だつて可愛い犬ですよ、ちよつと見てごらんなさい。』

『子供の時は何でも可愛いゝよ。ぢきに大きくなつて厭な犬になるにきまつてる。早く捨て來い』

『でもお巡りさんにも飼ひますといつて約束して來たんですもの』

『そんなことが何で約束になるのかっ。もと／＼捨てゝあつた犬だ。それを三河島につれて行くのはあの人たちの役目だ。何もこつちに飼はねばならぬ義務はない』

『せつかく助けやうと思つてつれて來たんですからねえ』

『おれは犬なんか大きらひだ。捨て來いといふに。何をこの忙しいのにぶら／＼してあるいてゐるかと思つたら、その捨犬なんか買つてあるゐたんだな。ばかばかしい。おれは家にゐてまだ晩飯にもありつかないのぢやないか。』

『御飯はすぐこしらへますから、ねえ、いゝでせう。この犬を家に飼つといても。』

『いけないといつてゐるぢやないか。』

『でも可哀想ぢやありませんか』

『ばかをいふな。亭主にはひもじい思ひをさせといて、捨犬だけが可愛いゝのか。』

『では、どうしても飼つてはいけませんの？』

『あたり前ぢやないか。』

男は出し拔けに女の手から仔犬をつかんで路次に投げつけた。

金堤盟楠會　發會式　同氏多數を集め盛大に

昨年に佐原琴丘田中黄蝶、三橋楡人、関本霞洞上山水其他の人々に依つて創立された金堤盟楠、發會式は十一日午後七時から江月居に開催、十四名の參會者があつて[illegible]句作三昧に更り、黄蝶[illegible]今晩の收穫が發表された、而して京城日より寄贈の賞牌は一等の鳴芳氏と三等の黄蝶氏授與され又私より寄贈の盟主亞浪先生の自畫自讃の半紙は一等の鳴芳氏に渡された(鶴仙記)

尚當夜の結果は十四點鳴芳、十三點鶴仙、十二點黄蝶、十一點石楠子、十點三南子、楡人(以下略)

五點

ものゝかげ落ちらせてある春の水　鳴芳

三點

下萌になよ／＼と風快よし　鳴芳
下萌やこゝにも小鳥啼いてゐる　三南子
潮女の今日も來て居り春の水　同
春水や舟をつけたる裏の木戸　楡人
古滿る小海老の動く春の水　石楠子
春の水岩角まるく流れけり　鳴芳
下萌や郵便めくく門口　出る　鶴山

二點

春の水みどりの影をうかべ亀　石楠子
水礎打つ影二つ春の水　松府礎
春の水石一つ打ちこゑを見る　黄蝶
島の竪生るる明し春の水　松府櫻
春の水舟宿の灯をちりばめて　千朗

下萌や川原蓼の日の暖かに　楡人
下萌えては年毎に刈らるゝに　黄蝶
門締めしまゝ下萌えて堺の土　同
キラ／＼と下萌光つて雲の瓜ぐ　鶴仙
富井芽ぐむ土手のほとりに下萌る　汀月
雨の門鐙揺ぐまゝ見え下萌す　夏園王
下萌や伸びき出す小砂利門　同
下萌のほふちずらりと囲にして　千朗
春の水吐露せて陸地狹めたり　黄蝶
下萌のすく／＼の日の暖さ　夏園王
春の水洗ひ馬の石洗ませて　黄蝶
泡浮かせ流れ靜に春の水　三南子
囲をのぞいて呼ぶ下萌　千朗
下萌を犬掻きわけて嗅ぎ居る　匝想
下萌やうしろから聲かけらるゝ　鶴仙
ひとつの枝干しあかもじ哉　石楠子

新幕盟楠會報(黄海道)

馬出て來食ふといふ夜寒み　槃城
寒き朝釣糸垂る山のなぎ　山
じつと居れば鶏の寒さよ火を吹ほ　霜芳
裸木の影ふざむと水の星　白鷺城

めばえ句會(慶南居昌)　創立句會

雪解路や踏みぬいてある麥畑　矢洞
雪解雨背すれ／＼がはし鳥　其溪
背戸の椿子拾つて遊び居し　白斗
白椿床一輪のかほりかな　春草
足駄乾し雪解の汚れ土乾き　翠山
排落して庭のいよ／＼靜かなり　獣水

學藝界

◇中村柳尙坊氏　浦城中の所廿日朝大通へ出發
◇めばえ句會　慶南居昌に本田獣水氏の主唱により同句會が創立され二月九日其の創立句會を開いた
◇犬塚ゆたか氏(俳人)夢草と改名
◇[illegible]湘讃氏　俳人　勝楠と改名

十五醫學博士推獎

赤玉ポートワイン

美味滋養　血を增し肉を肥す葡萄酒

健康の方　虛弱の方を論ぜず　毎日赤玉の適量を召し上れば　食慾を增し　消化力を助け　血液の循環を旺んにし　新陳代謝の作用を昂めます　從つて精力を昂進し　常に十二分の能力を發揮することが出來ます　今や赤玉は　一般治療上　欠く可からざるものとして　各藥局に採用されて居ります　なほ　病後の衰弱を恢復する　營養價値に於て之の右に出づるものはあるまい……』と迄　十五博士より　賞讃を得て居ります

古城病院
京城明治町一丁目　電話本局二四二番
醫學博士 古城憲治
内科 小兒科　入院隨意　普通病室及傳染病室

名物 リンゴ カステラ　南大門入口　中川堂

推奬　岡田醫學博士　稲田醫學博士　伊藤醫學博士　ロビンソン博士
レーベン
神經衰弱と不眠症の患者ある家庭に

毛皮なめし
虎、熊、狐其他毛皮なめし致します
毛皮なめしの說明書御申越次第進呈
朝鮮仁川海岸町
皮革製造販賣　靴用文化鞄匕首金具　靴鞄一手販賣
仁川製革所

痔疾專門
明治町二丁目通り公設市場下　電話本局三、七一二
入院隨意　京城肛門病院

タバコのみの
歯磨スモカ
白い歯で黒く歯が染まる不合理よりも喫煙家にしてスモカを用ひぬ……ことほど左樣な不合理はない

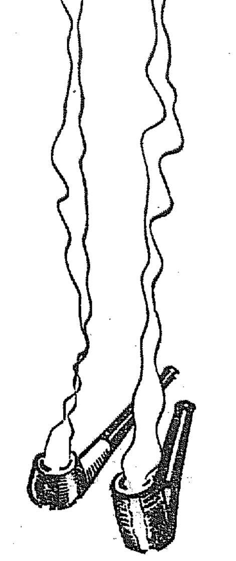

[illegible]　十五錢

●ノーシン!!! ノーシン!!! 頭痛にノーシン●

チフス流行の因は水道でないと力説
頻りなる取り沙汰の中に　多田衞生課長の辯

爆發的な腸チフスの流行、その原因は水道であるとか、ないとかと府民の取沙汰がやかましい漢島水源地に新設した取入口が部落に近いので汚水を吸ひこむのだと一人が片づければ『液體鹽素ガスで消毒をしてゐないからいけない』と、

上水を けなすのも多い
事實か、否か――廿日午後三時半氷の浮かぶ漢江をすべつてくる風の強い漢島の堤防の上で多田府水道課長をとりまいた府議記者團の一行は、川べりのポプラの雜木林に顏をすり合はせてかた〳〵と頬へて居る

漢江のまん中頃、氷の山となつて居る處に一號取入口があつたが、昨年五月中旬洲が出來て土砂に埋沒されて用をなさなくなり、そのドにある二號取入口も同樣な危險を豫想し居たので、堤防のすぐ下、水の深い處に廿一尺の井戸を掘つて二號とこの井戸によつて水をとつて居た問題の腸チフスは一月廿六日以後に發生したのであるが、同日午前三時寛膝つく樣な降雨、この時、井戸の上方にある西瑞島部落の汚物を流し、それがこの井戸から吸ひこまれたと言ひこれが腸チフスの原因だと言ふ人もあるが、この新井戸は一月九日から二號取入口の補充に使用してゐたが、九日以後は

二號が 充分水のとれる樣になつたので、井戸の使用をやめて居り降雨の翌日の廿七日正午から又この井戸を使用しはじめたもので、チフスの原因をこの井戸となすのはあたらないこの新井戸でも五萬立方尺は地下水もとれるもので、現在は二號とこの井戸で水をとつて居る、とつた水は濾過した上に漂白粉と液體鹽素とで殺菌して居るので頗る衞生的であり、水質試驗の成績によるも之が實證されて居る、西瑞島部落も衞生課の調査によつて、患者が二人居るだけで腸チフス患者は一人も出てゐない

と誤捷の際が徐々と働く滅菌室では一本百井闢の鹽素鐵管から鹽素が噴出してゐる、漂白粉は配合池では漂白粉で消毒されてゐる。貯水池の上は一面の芝生で日差が早春わびしく踊つてゐた――水源地は昔とかわらず淨化されてゐる、しかしあたらぬにはせよ、新井戸が悪いなどといふ取沙汰もあり、又第二取入口も增設される運命にある

ので、水の取入れに **新設備** をなすのは不必要な事となつて居る、地上に大井戸を掘ることは不經濟的であり又、漢江の部落の近くない所に新しく取入口をつくるもよい事で府當局もこれらについては研究調査中であり、近く何れかの新設備が現出して濾過場を封じる事になつてゐるさて、發疹的發生のチフスのもとはなにであつたか、謎、謎、依然としてなぞである

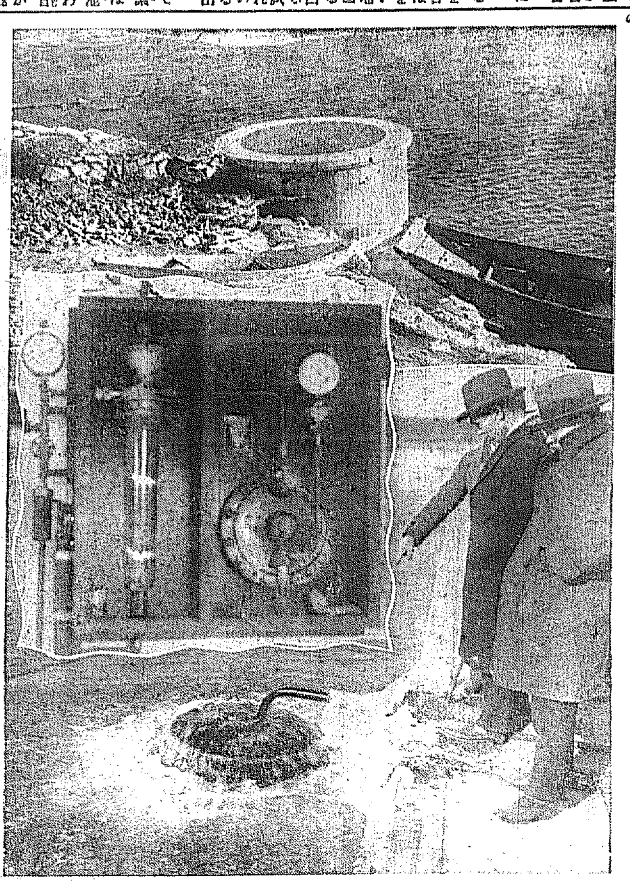

【寫眞説明】（上）問題の新井戸（中）液體鹽素瓦斯がでる滅菌室（下）滅菌室から鹽素が流出し、取入口から沈澱池に水の慣出するのに混入消毒されて居る處

江田島行幸の御日程
三月十四日　横須賀御發

【東京電報】天皇陛下の江田島海軍兵學校行幸御日程はほゞ左の如く内定された

三月十四日　正午横須賀御出發（御召艦比叡供奉艦金剛）
十五日　御航海
十六日　朝江田島御到着午前兵學校卒業式に親臨午後同校生徒作業天覽夕刻比叡に還御御出發
十七日　御航海
十八日　橫須賀御歸還御着の天候風波の關係で御日程により八丈島伊豆大島に行幸あらせらるゝ際は二日間還幸御延期となる筈

暖房設備も完全に出來る
順化院のバラック　廿二日に竣工する

增築中の京城府立順化院のバラック病室は先に報導せるものよりも堅牢なるもので暖房も充分になすので、工事も手まどり、竣工は廿二日となり、廿三日から新規患者を收容百名の收容をなすはずである。

馬車馬三頭荒廻る
挽子一名負傷

十八日午後一時頃仁川花房町の府廳衙舎において汚物運搬の馬車數十頭を整備中そのうち三頭は何に驚いたものか突然車をつけたまゝかけ出し一頭は本町一丁目から猛烈に横町へ向ひ二頭は五丁目で停つたが他の二頭は猛馬の勢ひ物凄く花町宮町、外里、龍山を疾走し血塗れになつて元の廐舎に戻りついた、この騒動で車輌は殆ど破損しまでに破損し馭者は三頭とも負傷し又挽子一名も足に負傷したが、その他には別に被害はなかつた、ちなみに同所では昨年今年は數十臺の馬車を臨時に雇入れ市中に出動する汚物一掃に努めてゐる

秩父宮殿下御慶びの會
同期生が催す

【東京電報】士官學校時代秩父宮殿下と勉食を共にした東京および近隣在住の同期生は殿下の御婚約をヶ祝くため十九日午前十一時から殿下を迎へ九段偕行社で御慶びの會を催し步騎砲工の襟の色をとりどりの中尉のみ八十五名參集、記念撮影やら御會食やら懷しき在學時代の懷舊談に時を移されいと御滿悦の御に午後四時御還りあそばされたなほ殿下には既報の如くいよ〳〵二十日午後一時上野驛御發二週間の御旅程を以て北海道に向はせられる

參加機六十　各務ヶ原の空中戰
來月の三日から　ドミット少佐の指導で

【東京電報】陸軍航空本部では來月三日より八日まで五日間各務ヶ原飛行聯隊でドミット少佐指導の下に各務ヶ原飛行聯隊を中心に即飛行隊校長の統裁に依り大兵力を擁して空中戰鬪に關する演習を行ふこととなつた參加飛行機は六十餘機である

パート機新嘉坡へ着く

【シンガポール十九日發聯合】英國飛行の新記錄をつくる意氣をもつて去る七日ロンドンを出發して以來一氣オーストリヤに向つて急いでゐるイギリス飛行家バートヒンクラー氏は十九日ラングーンより無事シンガポールに到着した。

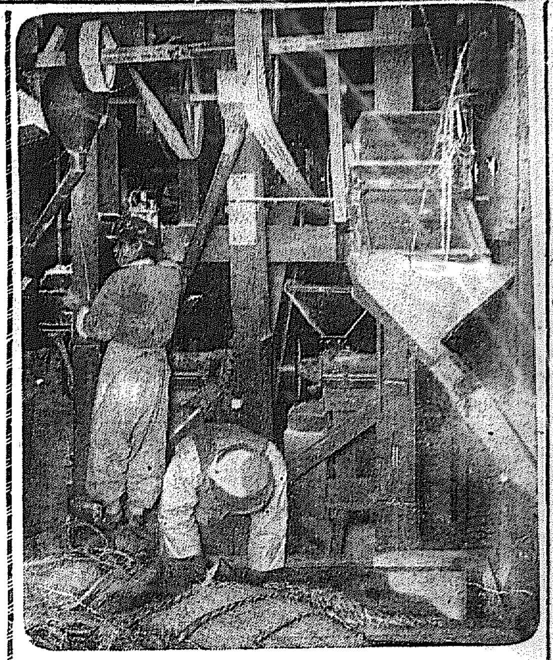

京城の五十年 (C)
機械搗の元祖は廿五年前の高山氏
むかしの盛んな移入が今は盛んな移出

京城に例取あるつてゝ……そうですね、まあ邪だつたところで百軒内外。生産額ですか？一ケ年ザット廿三、四萬石大したものですよ

機械 にしたところが米搗式のエンゲル、パルプや、大阪の八千代式、東京の常水式、それにナショナルやらアイデアルやら種々樣々、どうです一應御覽になりませんか、素晴らしい機械の能率を。一分間に二斗をすり、一時間に十二石をすり出すつてんだから

文化の力は素敵なものです――これは京城の精米屋さんの御言葉である。それを裏書きする譯ぢやないが精米業者の發展は遠々すさまじいものがあつた。こゝろみに大正元年頃の現況を調べて見ると三百九十七萬九千圓余といふところ、それが十五、六年を經過した今日になつて見れば、廿三萬石をすり、七百五十八萬余圓をあげるのだから、發展に大の字をつけてもおかしい筈はせぬ。然るに廿五年

京城 の明治卅七年頃には數ふるものが一ツもなく、漸くその年のをはり頃になつて、三井の高擧で高山倉也なる人が、三坂通りにコールドブランの電力をひいて精米屋をはじめた、これが京城における機械搗きの元祖で、その事務所だつたのが今村さんだから、今の今村精米所の主人は廿五ヶ年前を米搗きで致した人物といへる譯

だからいふ頗る幼稚な狀態だつたから、當時の京城は一ヶ月約百石位の白米を仁川に仰いでゐた。仁川には力武や奥田といふ現在の大塚が古くから精米を手ひろくやつてゐたものである。しかし精米所は出來たもの、需用者が少なかつたので、どうしてもそろばんが取れずそろばんを合せんとすれば勢ひ

暴利 をとらねばやつて行けず、現在石につき一圓五十錢の利益を擧げてゐるのに對して、二十年前は二圓乃至三圓をとつてゐたのだから驚かされる。しかし當時は用が少いといふのは一般人口の少いのにもよるが、その大部分はやはり朝鮮人向きの白米が一番を衡めてゐたからである。同じ一升でも日本人向きの米が十一錢をとなへてゐたに對して朝鮮向きは七錢

玄米位で買はれたのである。當時の人々はこれを『チャンナギ』と稱して一にもチャンナギ二にもチャンナギつまり田舍から出た中白の米を需求めてゐたのだ。かく時代は推移した。即ち仁川から月百石の供給を受けてゐた頃と、現在廿二、三萬石を生産し京城ばかりに

消化 しきれずして、ドンドン內地に向つて移出してゐるのと比較すれば全く驚いた進歩である昨年十月から同年十二月十五日までの內地移出二萬余石といふ數字を見、さらに昔水車小屋でゴッチンゴッチンと氣永く搗いてゐた當時とまたくまに何百石をすり上げる今日の精米業を想へばまるで夢のやうな進歩の跡である　寫眞は今村精米所

小林翁逝く
洋服業の鼻祖

京城南大門通りの丁子屋洋服店主小林源六氏嚴父源右衞門翁は病氣療養中十九日午後十一時逝去した翁は吾國の洋服業の鼻祖でありクロと言つた時代にはじめて渡米してダンチるべき時代を洞察して慶應三年丁子屋洋服店を創業し、最も古い洋服業者として全國に有名であつた、殊に翁は慈善事業につくす處多く、內務省、三重縣、弘道會などから功績を表彰された事も多く中にも感化事業には保育院等の基礎確立して、三重縣が吾國で一番感化事業の發達したのは、一つに翁の努力であり、大正十四年大正天皇銀婚式の時篤行者として表彰を被り宮內省より大正慰行綠を下賜された程で逝去は各方面に惜しまれて居る
葬儀は廿二日郷里において執行し在城知己は同日佛教會館に參集の上告別式を行ふ事になつた。

女子技藝作品展

京城女子技藝學校では二十五日、二十六日の兩日同校内において生徒の成績品展覽會を開催する

看護婦募集

總督府醫院では目下看護婦生徒十五名を募集中であるが希望者は三月十日までに同院に申込めば試驗の上採否を決定すると尚看護婦は給費生であるが助產婦は自費生であると

八千圓を拐帶す
金融組合の書記捕はる

【木浦特電】忠南唐津金融組合書記孫昌和は十一日公金八千圓を拐帶逃走し木浦府昭和町旅館に潛伏中を十八日夜木浦署刑事の手に逮捕された身柄は取調のため出張した佐々木部長に護送され廿日木浦署に送還されたが同人は京城高商の出身で女のため他に多額の公金を費消してゐるらしい

漣川に二人盜
棍棒で脅迫　廿圓を奪ふ

京畿道漣川郡隴渊面隴山里二八五農業李氏の八六方に十六日午前二時三十分頃朝鮮服の二名の強盜侵入し棍棒をもつて家人を脅迫し現金二十圓を強奪した事件あり所轄漣川署では各地に手配し犯人搜索中であるがまだ縛につかぬ

金組理事が高飛び
釜山署の手で捕へらる

【木浦特電】全羅南道務安金融組合理事李鍾炳（二八）は十五日公金を拐帶、內地にむけ逃走中木浦署の手配により同夜釜山水上署で逮捕

紙片を押賣る

十九日午後三時半頃京城府中林洞三二三の朝鮮宅鄭本四郎方に一名の怪漢が訪れ、女ばかりと見て取るや『火の用心』と書いたつまらぬ一枚の紙片を無理やりに廿錢で押賣つたことを西大門署員が探知し附近徘徊中を引致したがこの者は兵庫縣明石郡大倉谷村三二六中澤重清（三〇）といひ取調べの結果拘留五日に處した

渡鳥のやうに支那からお客
今年の雪解を控へ　先づ四百の苦力群

雪解けときの支那に生命と生活との保證を受けつゝ暮してゐる、細民等のたれは、永い冬が終ると渡り鳥の如くパンを求め職を求めて解けの

朝鮮 にやつてくるが、その多くは北鮮一帶の水電工事の人夫として雇はれる、今年は數年來の不景氣の上に長い間の不景氣に惱まされてゐる鮮農にも、それら移住者のむれは一般的の脅威に迫するものとみられてゐるが、で青島から約四百名のクーリーが仁川に到着、直に北鮮に向つたが、これは今年度の初のお客である。勿論渡鮮度數で金も十分にもたないので十五圓の旅費を要する汽車にはのれず、船も三等では高いといふので特に等外四、五等どころの高島仁川間五圓を

奮發 してやつて來てゐるだから食事寢具は手持ちで堅パンと水で辛抱しながら甲板に野起きをなし、なかには一家族連れで移ぎの連中もあつた

忠南道廳新築陳情

忠南公州の公職者金閔換、林春休、金甲淳外二名は忠南道廳新築其他に關し廿日總督府訪問湯淺總監、草間內務局長等に面會、希望を陳情して引取つた

寬甸縣に不良團
一名のみは逮捕さる

【新義州特電】十四日午後十時寬甸縣北京地に○○團五名現れ穀住民張某方に闖入し軍資金を請求の際ところ支那官憲に察知され同家を包圍し○○團一名を逮捕の上大銃モ一ゼル銃と興銃各一個を押收した他の四名は暗夜に乘じ逃走し逮捕を免れたが逮捕された一名は近く楚山署に廻されるはず

孔德里の強盜、黃金町の強盜、堅志洞の強盜、黃金町二丁目洋服店の強盜、等強盜以來府內各町に橫行してゐる強盜犯人は府內の大恐慌が惹起となつて捜査してゐるが一向擧がらないのみならず一度這入つた孔德里にはまた三人組が押入るなんてよく〳〵見くびられてゐる所へ盛病の蔓延とは今年は京城の警察の大厄だ▲府外の各警察署ではその間にどし〳〵強盜犯人を擧げてゐる▲そして醜い手柄爭ひの噂も聞かない、顧が違ふのか、腕が違ふのか、▲チブス流行の掃除につゝ▲あちらの坊つちやん孃ちやん豫防注射から歸つて來ていふ事が振つてゐる▲毎ちやんヨボー注射〳〵といつてゐるが來てゐる人達はみんな內地人ばかりでヨボさんは一人もゐなかつたよ、

一粒選りの名手ぞろひ
浪花館の花咲に　本社が讀者優待

けふ午後七時から浪花館で開く京城演藝大會の一行は何れも粒えりの連とて素ばらしい人氣をまいて迎へられてゐる

＝落語＝ と珍藝を誇する二代目花咲は關西でも名負うての鹽り物・落語界の革命兒として名あり常盤津の常盤太夫は純粹の東京子で常盤太夫は宗家から岩源式佐につき皆許長く宗元文字大夫を師として折紙つきの名手、松世志は三味線を以てはその右に出づるものないといふ第一人者である、また、延小家寿は、東京吉原出の粹なのどの所有者

＝先代＝ の延壽太夫の三弦といふ揃ひも揃つて一粒えりばかり、本社は特に愛讀者優待の意味で一等一圓を八十錢に、二三等五十錢といふ破格の料金で提供する事になつた、すり込み御利用されたい

京日愛讀者 優待割引劵（二人迄通用一枚）
常盤津 常盤太夫　同 松世志　清元 延小家壽　落語 二代目花咲　一行
廿一日（火）廿二日（水）二日間限
毎夜午後六時三十分開演
本劵持參の讀者に限り左の通り割引
一等一圓を八十錢に　二、三等行き次第五十錢均一
於 明治町 浪花館

京城名物 文化まんぢう 大和軒

肺病に藥は無效
肺病に藥物も無效な、紙的の力がないのに未だ、新聞雜誌の誇大な廣告に迷はされて貴重な費用と、精神的の損失を受ける患者多きは誠に悲しむべき事です。吾が社は茲に十年の體驗から創つた新自然療法を公開したいと思ひます月刊雜誌「自然療法」説明書を無代進呈致します。ハガキでお申込みの方に
相州小田原新久 自然療養社

淋疾高貴藥
マイソールサンタル
印度政府白檀專賣局特製
世に淋疾の藥品ほど種類の多いものはないが若し良質の白檀油が得らるゝならばこれに越した治淋劑はない、問題は白檀油の良否に歸着する事は世界の醫學博士の一致した主張です本劑は白檀の世界的名産地たるマイソール政府が十八種の原木中の最良材を以て精製し特に其の國名を冠して一般の藥品とは全くその撰を異にし効能の的確、なるは勿論胃腸障害の副作用全くなきは特に本劑の誇りとするところです。
外の藥で治らぬお方に切にお奬め申します　説明書進呈
（定價）五十球入（二球宛一日三回服用）金五圓、百球入 金拾圓 送料十八錢
製造元 印度マイソール政府白檀專賣局
發賣元 大阪市東區北新町一丁目卅五番地 サンタル商行
代理店 京城本町四丁目 キムラ藥房
同 高橋、丹平、小林、賣藥會社
大阪特約店 京城南大門通 新井　釜山大廳町 田林　群山大和町 北田　平壤大和町 原　仁川本町 島田　其他著名藥店にあり

完全滋養料 オバルチン
病氣の不良果は不完全の食物に因ります。其の快復には完全なる滋養物の補給を必要とします。
消化機能の疾病に！ 乳汁分泌の不足に！ 病後の組織改善に！
K.N

賜天覽臺覽
滿蒙の鐵道網 附滿蒙都邑一覽
在奉天 大島與吉氏著
略圖數葉添附菊版三百頁箱入（定價金貳圓也）地方送料不要
發兌 大阪屋號書店
賣捌 全鮮滿各書店

文部大臣指定
◎卒業後無試驗開業
帝國女子藥學專門學校
願書受附 三月廿五日着迄　試驗期日 三月二十九日ヨリ三日間
試驗場 大阪 市外守口町　（東京）神田區三崎町 日本大學
（學則ハ郵劵三錢添へ本校へ）

診療開始
ぢ専門 慈惠堂診療所
京城府大島町五六番地兵器廠前

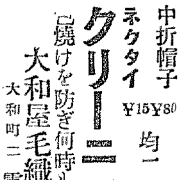
中折帽子 ネクタイ ¥1.5 ¥80 均一 至急物一日間
クリーニング
燒けを防ぎ何時も新品同樣
大和屋毛織物洗濯所 大和町二 電本五二一五番

工事請負入札公告
一、義州惠山鎭線邊界街間第六工區道路改修工事（此延長約四十二粁）
右工事請負一般競爭入札ニ附ス詳細ハ二月十八日以降ノ朝鮮總督府官報ヲ見ルカ又ハ當所ニ就キ承合セラルヘシ
總督府內務局 平壤土木出張所

◎產婆生徒募集
福岡市 内務省指定 福岡產婆學校

京日案內
急求 食出、西大門方面 常良員 城大醫學部衞生學教室內 M N生
恩給 廣告を切取りお持ちの方は、今すぐ！ 三澤商會
事務員 身元保證人確實なる方 京城 三越前
女中 京城府仁寺洞 高 電光一二五六
恩給 長期立替利子安し 京城若草町
裁縫師を求む 婦人小供服専門
恩給 年金扶助料 京城府練兵町 武田商會
見習 看護婦募集 若草町 今村醫院
貸金 月收の方へ 京城貸金町 共和商會
恩給 安價公債證券 京城古市町
牛乳 御見舞に平山牧場の牛乳券が最好適です
有給 外務員募集 京城古市町一四 双輪商會
採用 新聞雜誌の外交に經驗ある者 京城三坂通
黑燒 類は肋膜、胃腸、婦人病
毛皮 なめし並に仕立 京城太平通二丁目
女事務員 京城府 生命保險株式會社
恩給 年金、恩給の御融通 京城 西村
特別案內
此度 京都御得意樣の御誘 京都河原町今出川 杉野樂器店

孔雀 (116)

古川實作　大村安次郎畫

監禁（3）

が、次ぎの瞬間には彼夫は、胸が裂けさうなひどい咳のために寢臺の上に身を崩さなければならなかつた。彼女はかけ寄つて彼の背中をなでゝやつた。そして紙で痰をふき取つてやつた。

『お落つきになりまして……さあ、靜かにしてお休みにならないといけませんわ』

そして彼女は彼夫を靜かに寢かせて布團をかけてやつた。

『しかし、僕をこんなところに監禁して一體どうする積りなのだらう？だが、兄さんは卑怯だ！自分の總ての財産にこんな病人を苦しめるなんて……如何女だ！あんなぶく／＼しい顏をしてゐながらあんな贅澤の兄さんの手先に使はれてるなんて……』

靜くして靜く落ついて來ると彼夫はそんなことを考へてゐたがいつか疲れが出て眠りに落ちていつた。

彼夫が眼がさめた時はもう夕暮近かつた。いつの間にか彼の枕元近くに、眞ッ赤なカーネーションや白百合やフリージヤなどの生けられた花瓶が置かれてあつた。彼は混雜の中でそれ等の花をぼんやりと眺めてゐると、階下の方から低い話聲が聞こえて來た。その聲の一人はたしかに男らしい。一人は女の聲である。話の內容は低くてわかり兼ねるが、それだけ彼にはひどく氣になつて仕方がなかつた。

しかし、彼夫にはそれが自分のことに關して話されてるとしか思へなかつた。そのほかにこの家について何か話すべき事柄があるだらう？して見ると、したにゐる男は兄か、それとも兄の手下の者に違ひない。きつと自分の樣子を見に來たのに違ひない。

そんなことを思つてるといつかしたの話聲はひつそりとなつてしまつた。

と、女はトン／＼と階段を上がつて現れた。

『あら、お目ざめになつていらつしやいましたの？少しも存じませんでしたわ』

彼女は室內へはいりながらさういつて、電燈のスヰッチをひねつて明るくした。

そしてそこへ坐りながら、

『晩には何を召しあがりますか、おすきなものをおつしやつてください』といつた。

『今したへ兄さんが來てゐたんでせう』

突然、彼夫はいつた。

彼女はぎくりとしたやうに見えたが、すぐに自分を取返して、しかしゆつくりとした調子で、

『え、いらしてゐましたわ』と答へた。その言葉の中には、もう諦めしたつて仕方がないといふ一種の觀念があつた

『なぜ、僕に知らせてくれないのですか？』

彼夫は更に突き込んだ調子でいつた。

『だつて旦那樣はあなた樣に知らせてはいけないとおつしやるんですもの……』

『それで君は知らせなかつたのか』

彼女は默つてうな垂れた。

『君は一體兄さんの何なのだ？君は兄さんに厄介になつてるのか？』

彼女は顏を擧げてさびしく／＼ほゝ笑んだ。

『そうか――』

彼夫は心の中にうなづいた。

『そして君はいつ頃から兄さんの厄介になつてるのだ？』

『隨分古い話ですわ』

彼女は恥かしさうにうつむいていつた。

『君はこれ迄何をしてゐたの？』

『待合に女中奉公をしてゐましたの。それまではゐなかで藝者をしてゐましたが、どうも思はしくありませんので、東京へ出て待合の女中になつてる時に、旦那樣は時々お見えになつて、その中にいつか親しくして戴きかうして、お世話になることになりましたの』

彼女は早口にさういつて再びうなだれた。

『君は僕の監視について旦那から兄さんから何か相談を受けたのだらう？つまり君は僕の監視役を命ぜられてるのだらう？』

讀者らん

▲京城南山にある朝鮮神社（文部省發行教科書小學國語讀本卷十の七十四ページには朝鮮神社と明記しあり）を京城日報紙上には常に朝鮮神宮と記載してあります又朝鮮神社より御頒布になる御守りにも朝鮮神宮とあり神社と神宮と何れが正當なるや小生は從來神社とのみ信じて來ました、或は神社とするも神宮とするも差支ないものでせうか（天安一讀者）▲これは勿論我社の記事が正當で國語讀本の方が誤りであります。現にそれは問題となつてゐます。神社は神社、神宮は神宮で區別されねばならないのです（係り）▲あいびきする様な不良學生を訓戒位で濟ますとは何といふ事だ當局、親子たる處置を望む（眞面目な父）▲二月三日の龍山の[illegible]はかき飛翔いたしました。

井戸樣の住所は淸木町でなく、旭町一四の一三です御用を御待ちいたします（たか）

▲DKのMさんユーゼツが眼りであづたと氣つかれたのは何よりでした何で御讀がいりませう私は大阪管理の落語は聞かずとも＝ユースだけは一聞も聞き洩したことはありません三都のアナウンサーの聲が音樂的に聞こえるやうにMさんの聲も遠く內地に床しく聞こえることと思ひますわれ等のDKのため御健鬪を祈る（ユウゼイ生）▲先日のマンドリンギターの放送は久し振で素晴らしきものを聞きました、殊は是非マンドリンオーゲストラの演奏會を催して下さい（マンドリン狂）▲矢野生へ京城放送局自宅において、東京、大阪、大連その他二ケ所放送を本町四丁目三九二ラヂオ販賣店新式ニユートルダインにて京城放送を京城にて二球式に聽取したる程度に聽取可能、名古屋聽取は京城から聽取不能故上御參考のため責任をもつて一言申上（佐藤）

演藝案內

喜樂館　二月二十一日

日活特作映畫大會（火曜日ヨリ）

日活時代劇部作品　▲現代劇　金子市之丞　六卷　尾上多見太郎、澤村春子主演

日活時代劇部作品　澤田英治郎監督作品

▲天保劍舞　浪人笠　七卷　谷崎十郎主演、葛木香一、衣川光子助演　鳥羽伏見滅亡の秘聞！血飛迸しる劍鬪篇！！

日活作品大軍事映畫　內田吐夢監督作品

▲軍事大活劇　砲煙彈雨　七卷　山本嘉一、中野英治、岡村客子主演　小泉嘉輔、島耕二、根岸東一郎

中央館　マキノキネマ

十六日より天下無双の二大映畫愈大公開の期至る期待されよ

市川右太衞門あやめ池超特作品　原作沼田紅綠六　監督押本七之助

時代任俠大時代劇戰篇　勿笑金平　前後編十四卷

市川右太衞門主演　髙堂國典、樋山陸吉、關操子、信子助演

マキノプロダクション全力傾注本年度超特作大時代劇

原作……[illegible]九平氏　總指揮……マキノ省三氏　監督……二川文太郎

大江戸妖盜女賊奇譚　班蛇　全十卷

マキノ智子主演　瓶井三郎、市川小文治、澤村伊郎、中根龍太郎、尾上松緑　外マキノオールスター總出演

本週勝手乍從來慣行の招待券は御斷り申上候

黃金館

十七日より二大巨篇封切特別週間　マキノ日待作。百々之助映畫

勤王？佐幕？　前後篇

百々之助一人三役大活躍

ユナイテッドアーチスト社提供

大活劇　ガウチヨウ　全十卷

[illegible]

大正館

十七日より　蒲田特作　原作水島あやめ　監督大久保忠素

純情可憐得意の少女哀話劇　天使の罪　七卷

高尾光子、藤田陽子主演　松竹蒲田小松、齋藤大久保忠素

[illegible]

天保悲劍錄　八卷

林長二郎主演　千早晶子、[illegible]、坪井哲、正宗新九郎

[illegible]

京龍館

二十一日より三日間　京都大鴻大映なる人氣を沸騰したるファンの望みに依り再上映

荒木又右衞門　大作

尾上松之助一世一代の大作　池田富保氏力作

河部五郎、市川市丸、櫻木梅子助演

外オールスターキヤスト

荒木の前に荒木なく荒木の後に荒木なし……

浪花館

二月二十一日より三日間　ラヂオでおなじみの

特別演奏會

落語　兵庫舟、小倉延、[illegible]　花咲若

浪曲　[illegible]　柱花

[illegible]

各國空氣銃　部品提供　大割引大賣出し

許可なく使用隨意　景品使用彈丸小鳥獵乙製ダイアナ小形　[illegible]

常盤號銃砲火藥店　大阪市南區高津西番町　電話戎四七三三番　振替大阪五〇二番

優良な技師に依て作られた優良な品

一番よくきく

アレ止は

クラブ美身クリーム

此のクラブ美身クリームは素顏の美を增し白粉の附を良くする品質第一アレ、日ヤケ止にして

大好評大人氣の

衞生的唯一の美身クリームなり

クラブ洗粉本店謹製の

●合格者對敗殘者　諸君!!今やノーシン學生　諸君のポケツトメヂシンとなつて

慢性病新藥　見事に快癒

リンゲル

トーリ

東洋杞柳株式會社

太郎のキリウ製品

行李　バスケツト　ヤナギ椅子卓子類

大邱府　湖餅

豚鷄飼糧

安價肥滿牛豚用　安價多產養鷄用

精麥米、飼料　澤浦精米所

先づ色を香りをえも云われぬ味わひのある良いお酒

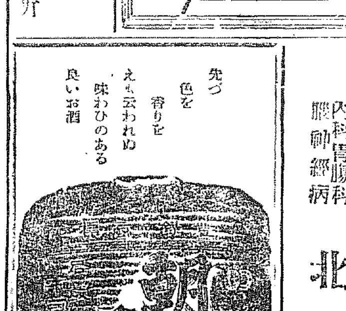

朝鮮酒造株式會社

內科胃腸科　腳氣神經病　北島醫院

いつも學校の成績優等で壯健な體軀で居たいなら

ウマクテヨクキク蛔蟲下し菓子

マクニンゼリ

本菓子は蛔蟲には實に不思議な程よく効くので好評ですお兒樣方に蛔蟲は命とりといはれる程大害を與へますから豫防や驅除の爲にも毎月欠かさずお用ひ下さい

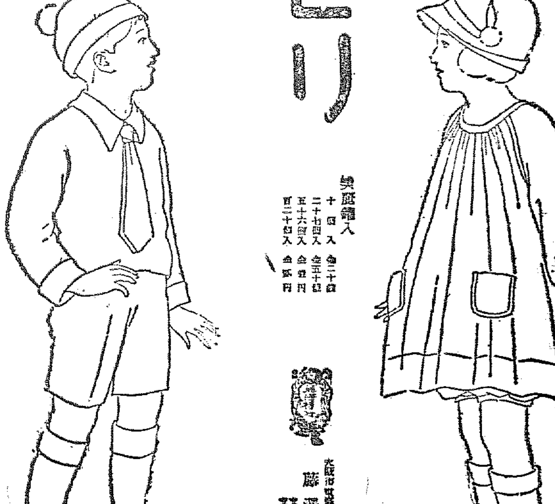

藤澤友吉商店

J―32

仁川出帆

山下汽船 川崎汽船 仁川出帆

阪神　彌彦丸　二月十四日　四日市、名古屋、清水、京濱

東京　糸崎丸　二月十五日　名古屋、清水、京濱

第一大邱丸　二月十七日

山下汽船株式會社　川崎汽船株式會社　玉　榮丸　二月十八日

協同海運株式會社　電話長八二〇番　八六七番

尼ケ崎仁川出帆

秀吉丸　二月二十九日　阪神、四日市、名古屋、清水、京濱

第二朝香丸　二月　群山、木浦、阪神

赤城丸　二月二十二日

尾ノ道丸　阪神

伏見丸　二月二十四日　群山、木浦、阪神

長良川丸　二月二十七日

八千代丸　二月二十五日　關門、吉浦、阪神

尼崎汽船部岡崎汽船仁川代理店

高杉商店回漕部　仁川海岸町（電話五九番）

森信汽船仁川出帆

江華島行　延安行　唐津行　瑞山行　牙山行　各（每日出帆）（隔日出帆）

各沿岸行帆船積荷取扱　鐵道貨物ハ本社營業部取扱

森信汽船株式會社　仁川濱町（電話一六三番）

出帆定期表申越次第進呈

大阪商船株式會社

大信丸　二月廿四日　關門神戶大阪行（群山木浦經由）

山東丸　二月十六日

十四小野丸　二月十八日

以智丸　二月十五日

臨光丸　二月十八日

眞岡丸

名古屋淸水東京行　二月廿二日

四川丸

大連行　二月十六日

[illegible]

嶋谷汽船仁川出帆

寄港地＝天津大連、鎭南浦、仁川、群山、木浦、釜山、境、宮津、舞鶴、新潟、敦賀、伏木、新潟（臨時）函館、小樽、大泊、眞岡、留萌、厚岸、根室

各船共總噸數二千噸以上の優秀客船にて無線電信裝置を有す

大連天津直行（大連汽船天津大連航路接續）

裏日本北海道（群山木浦經由）　樺太行

仁川發　醉海丸　二月廿三日未明　大成丸　三月六日未明

鎭南浦發　大成丸　三月十日午後

仁川發　醉海丸　三月十二日午後　大成丸　二月廿九日午後　長成丸

仁川本町四丁目　代理店仁川本町四　日鮮海運株式會社

嶋谷汽船株式會社　仁川出張所　電話五八五・五〇二・一〇八

內地各港出帆主要航路

濟津行連絡補便利　京城驛午前御乘車、元山御乘船

京城平壤濟津遊ニ付京城ヨリ一晝夜

鮮內主要驛ニテ連絡切符發賣ス

●關門行毎月一回●南米行毎月一回●北米行二迄

一回●孟買行毎月二回●南洋行毎月一回●亞弗利加行毎月一回

大阪商船株式會社仁川支店　電話二一〇、二一一番

京城代理店朝鮮郵船株式會社支店　電話二〇七、一五九七番

仁川本町一　電話四一四番

仁川港町六　大阪商船出張所　電話七[illegible]番

定期航路

仁川汽船出帆

海州線（隔日出帆）　仙掌線（隔日出帆）　延安線（隔日出帆）　舊島線（每月十回）　唐津線（每月九回）　瓮津線（臨時出帆）

各沿岸行帆船積荷取扱　朝鮮總督府鐵道局貨物取扱

仁川本町四丁目（電話三一番）

仁川汽船株式會社　荷扱所（電一四〇番）　港町荷扱所（電一〇五八番）

郵船定期（仁川出帆）

快速力新造船　金剛山丸

航路　朝鮮京濱線　速力　一時間十三浬　噸數　三、五〇〇噸

（門司多航路）

●西鮮各港經由　三月二日釜山經由博多行

●北鮮各港經由　三月一七日釜山經由博多行

●北鮮臨時船

阪神行　春陽丸

淸津發　二月十四日

雄基發　二月十五日

城津發　二月十六日

西湖津發　二月十七日

元山若松小豆島寄港

●西鮮臨時船

阪神行芝罘丸

阪神行　宮園丸

南浦發　二月二十四日

仁川發　二月　日

群山發　二月　日

木浦發　二月　日

仁川出帆（代理店內國通運支店）

東京行　天安丸　二月二十四日

大阪行　鏡江丸　二月二十七日

長崎三角行　宮園丸　二月二十三日

木浦出帆　昌慶丸　三月一日

大連靑島行　會寧丸　二月二十五日

釜山上海行　平安丸　三月七日

大連行　錦南丸　三月八日

釜山出帆（取扱店大池回漕部）

東京北陸行　天安丸　二月二十九日

大阪北陸行　大日丸　二月二十六日

大連北鮮經由　江丸　二月十七日

長崎三角行　淸津丸　三月三日

[illegible]　錦南丸　三月七日

釜山馬山

大阪線　公園丸　二月二十五日

北鮮行　春川丸　二月二十八日

上海行　釜山丸　三月三日

濟州島行　平安丸　二月二十三日

江原道行　成鏡丸　二月二十六日

濟州島行　慶淸丸　二月二十四日

宇品大連行　錦城丸　二月二十四日

元山淸津行　立神丸　三月五日

元山出帆（代理店內國通運支店）

東京行　大日丸　二月二十四日

大阪行　淸津丸　二月二十二日

大阪行　鏡江丸　二月二十四日

沿岸經由　築江丸　二月二十四日

江原道行　新義州丸　二月十五日

浦鹽敦賀行　白頭山丸　二月十七日

元山淸津　京畿丸　二月二十三日

浦鹽船行　京城丸　二月二十三日

雄基行　釜山丸　三月二日

淸津直行　立神丸　二月二十八日

朝鮮汽船出帆廣告

◎釜山出帆（扱店釜山回漕店）

麗水行（急行）　各港寄港　每日前十一時

濟州行　各港寄港　每日前十一時

木浦行　各港寄港　每日後一時

馬山行（急行）　各港寄港　每日前九時

統營行　各港寄港　每日夜半

方魚津行　各港寄港　每日後十一時

浦項行　各港寄港　每日前七時

◎木浦出帆（扱店吉田回漕店）

群山行　各港寄港　隔日後十一時

朝鮮郵船株式會社

釜山支店　大倉町　電話長一八四番

元山支店　海岸通　電話長一三四番

仁川出張所　海岸町　電話長三五一番

京城代理店　內國通運支店　電話本一七九、三二一〇番

日本郵船出帆

天津行　春陽丸　二月十七日

浦鹽行　宮津丸　二月二十八日

　[illegible]

昭和三年二月二十一日（火曜日）　京城日報　第七千二百六十六號